濱江日報
康德四年十一月一日發行
發行人 楊恩宣　編輯人 趙秋鴻　印刷人 王錫慶
發行所 哈爾濱道裡碼頭街 濱江日報社　印刷所
電話 總務局 二七七九　編輯局 三一七〇　營業局 二七七九
零售 每份八分　一月 一圓四角　外埠加郵費兩角
每份三分　每月五角　外埠郵加費一角
(第一五三號)
本報今日出版二大張

日海軍機空襲長沙時 蔣介石宋子文負重傷
其他要人被炸死者甚多
據華方所得情報

南京十五日國通電 據中國側得到之情報，謂十日，日海軍機之爆擊長沙，蔣介石脚受重傷，宋子文亦腹部負傷，惟其後之情報，尚全不明。

上海十五日國通電：十五日海軍機爆擊長沙後，關于蔣介石，宋子文之生死，據其後本地某方面收到之情報，謂蔣與宋，當時均在長沙之中央軍政指揮處，因是日空軍空爆，蔣係兩脚，宋係腹部，各受重傷，其他要人之已炸死者，亦達多數，負傷之蔣宋兩名，受救急手術，入夜于嚴重之警戒中，運赴他處，又日軍之空襲長沙，全出于敵所不料，故長沙無發空襲警報之餘暇，而在該地飛行場中之戰鬥機，亦無暇飛昇，故受爆擊云。

共產軍根據地 武鄉被佔領

太原十五日發國通電：欽松部隊，十三日午前一時半，佔領沁縣東北方之武鄉，武鄉，與沁縣相同，均係朱德指揮之敗殘軍第八路第八集團之策動根據地，此外屬于第十八集團之第一一五，第一二九兩師，亦蟠踞其間，以武鄉爲中心之敵，其外郿陣，既已依次崩壞，故其主力，僅餘三百之自衛隊，向楡社方面遁走，十三日早朝，欽松部隊已對之開始追擊。

鏡泊湖水力發電 調查報告已完成

新京十五日國通電：鏡泊湖國營水力發電所之建設計劃，前因建設費建設問題，對當初之計劃，發生疑義之結果，改組專門家委員會，現在進行調查中之同委員會，到達大要如次之結論，此項已將報告書，提出產業部矣，據同報告書云，爲低減建設費之方法如左：

一，建設費預算，於由千三百二十萬元，膨脹至二千萬元之分，因預定有[illegible]之工[illegible]用之[illegible]，此[illegible]機械之購買，於可能範圍內節約之，而依人力補充之。

二，在一次計劃堰堤，預定爲土堰堤，而其後變更爲洋灰堰堤之結果，堰堤構築費膨脹之故，今後續行調查，因地盤惡劣，構築洋灰堰堤，於技術的費用的不可能之場合，則放棄構築堰堤計劃。

若放棄構築堰堤計劃時，由堰堤預定地之某方，向牡丹江鑿隧道，僅能取六十米之落差，其結果，生出力量小，則或將不能設置二萬基羅發電機二架，與生出二萬基羅之電力，又因以上之建設費問題，鏡泊湖水電之建設計劃，於茲放棄而將第二松花江之發電所設備擴充之說，亦有一部，如斯者想，而當局則始終按照既設計畫，向鏡泊湖之建設邁進。

故鄭總理曾孫女 入日本女子學院

東京十四日發國通電：于女子學習院之幼稚園，今春初次有盟邦滿洲國之名園，前來入園。鄭英才女士，(六歲)爲前鄭總理之令孫鄭隣鼓氏之長女，于十四日朝，由澁谷穩田之邸宅，爲初入園之英才女士，入日本國[illegible]，非[illegible]半載，而日本語，非常流利，如入園之[illegible]，携[illegible]快去吧，而致其嚴父之喜悅，據女士之父鄭氏談：爲謀此子通學之便，乃由麴町遷此，今日爲初次入園，余甚願使伊修畢學習院之全課程，而獲得完美之日本女性之教養，復因祖父之國葬余於十六日歸國。

蒙疆日滿觀光團 經由朝鮮赴日本

因赴日本中途來滿之蒙疆視察團一行，由指揮星野炳文氏及楊金聲團長引率至國務院訪問張國務總理，爲來滿之彌酢，其後出席星野長官之招宴後，視察國都之躍進狀況：

新京十五日發國通電：國都視察第一日之蒙疆三自治政府縣旗長日滿視察團一行，楊金聲團長，默爾根圖爾，崔効賽，兩副團長以下二十四名，十五日，由察南政府政治工作班長星野炳文氏引率于午前九時半，自旅舍福順棧出發，視察大經路國民學校，建國大學，大同學院等教育施設，參拜建國廟之後，午後，見學中央警察學校，將國都視察之日程，全部終了，于協和會及政府關係者多數歡送中，午後二時十分出發乘亞細亞號離京，經由朝鮮赴日本內地。

訪問張國務總理之蒙疆日滿觀光團

駐屯山海關法兵「不法行爲」 越國境移置境界柱 我外務局嚴重抗議

山海關十四日國通電：十四日朝，山海關駐屯之法國守備隊長，屬魯宰魯法以下數十名之法國兵，身着武裝，突如越境滿洲國領內，驅集附近村落之多數滿人，於滿洲國領土內右地域，建設境界柱，爲距長城之起點千米北方，雖與因拳匪事件之協定而設置之法蘭西佔領地接壤，然亦明白爲滿洲國之領土焉。對於此項之不可解之法國側之行爲，關係者，大爲憤慨，外務當局，即發出嚴重抗議。

中國僱用之外國飛行士 辭退十名

東京十四日發國通電：被我空軍之打擊，頹於潰滅之中國空軍，現在採用有三十名之外國飛行士，因屢次敗戰，與不付薪俸，此觀飛行士，狠狽之中國當局，最近至於不得已將外國飛行士辭退十名，據確實情報；被辭退之飛行士，爲美法澳之三國人，美人七名，瑪伊倫保爾兆爾，吉木亞立孫，維伊森持，秀密特，計卜孫，維伊森持，特馬扎爾蘭家音羅法爾維即爾等，特等三名，已搭便船赴馬賽，其他，目下在香港，近將歸去，計卜孫，原係美國飛行將校，法之飛行士二名，卜蘭久，拉卜雪爾等，向在漢口，澳洲之飛行士郝伊特黑道，空戰時負傷，于漢口病院治療中，中國空軍，是依仗外國飛行士之力，而部內之糾紛益甚，雖狂奔購入外國機，而以無飛行士，遂完全暴露無味之醜態云。

日少年義勇軍 由大連赴嫩江

大連十四日發國通電：踏入大陸之青少年義勇軍一行，歸還關東倉庫，午後六時在大連站集合，八時出發，乘臨時列車，赴入殖地之嫩江。

寫眞：在大連上陸之少年義勇軍

南滿美術協會 拒絕國展出品

新京十四日發國通電：民生部主催之第一回滿洲國美術展覽會，開幕在即，最近奉天南滿美術協會，對主催者，以昨日監察及陳列事務，未令在滿美術家代表參加，似不公允，爲理由，而突然發表爆彈式之宣言，同時，爲拒絕出品之態度，向國展之前途，投一暗影，使愛好美術者，不禁興『將爲日本帝展爭議事件之第二乎』之喟嘆，然主催者之民生部，爲研究對策，召集展覽會職員會協議，結果，認爲該協會之要求，非在滿美術機關之共鳴，乃南滿美術協會一部份之要望，決定置諸不理云。

奉天東豐縣 發現鐵礦脈

新京十五日國通電：奉天省東豐縣，第七區，仁合村，三戶長子，同地住民某，發見有鐵鑛脈，露出即向滿洲鑛業會社，提出試掘許可願，同時，送以上層鐵石，約三十貫，以爲標品，因之，請求分析其含有量，及關係當局，進行調查之結果，之鐵鑛埋藏量，概算有約一億八千噸之鐵，鐵分，一露出部五分之一，內部有二分之一，乃至五分之三之有望的鐵鑛脈者已判明。

鄭前總理國葬 各項供物 十九日截止收受

新京十五日國通電：本月二十日之鄭前總理國葬弔禮式當日，預料各方面[illegible]，供[illegible]委員會式典係對於一般供物，輓聯，供贈靈前之花圈，以十八日截止，希望供贈者，以文書接洽，並希望由十九日正午起至下午四時止，將該項供贈物品送往收藏處。

中國臨時政府 將現行輸出入關稅 一部分的加以改正

北京十四日發國通電：中國臨時政府擬趁與維新政府合流之機會，以中國產業經濟之開發，國際收支之改善及日滿華經濟之強化爲目標，企圖將現行輸出入關稅，於全面的改正，已着着進行調查中，但輸出計品目二百七十，輸入計品目六百七十二，合計九百餘之全品目之現行稅率，如再行檢討，自非短時日所能完者，並且中南華之通貨問題，亦極其機微，而將關稅不俟其解決，而全面的改正，自不免困難，故臨時政府，擬至全面的改正時止，作爲暫定的措置，于近日對于關稅之一部分的改正，係對于一月之輸入品，以華北貿易之伸張，排日關稅之是正，爲目的，加以暫定的修正，而補善第一次改正，故對于人造絲織物加工綿布，及其他之化學藥品，硬木，原料橡皮，煙草包裝紙等，將考慮減低現行率云。

支那側之虛構宣傳 有事實證明自然消滅

香港十四日發國通電：最近中國側，遍國內國外，爲虛構宣傳謂津浦線方面之戰勝，正進掃其所有之殘存勢力云云而進行不堪噴飯之欺瞞宣傳此係日前之國民黨臨時大會中，基于共產黨之主張，採用第二期抗戰擴大宣傳案，並於中央黨部，前宣傳部長邵力子，並新宣傳部長代理之周佛海與同副部長董顯光等指導之下，對于國內外兩方面，開始進行虛欺宣傳所致，即連戰連敗之中國軍，無論如何，均須在表面上矇蔽，以求抑止民心對于國民之離叛，及使最近稍行尖銳化之英法兩國之同情援助，再行恢復，故最近國民黨副總裁之汪精衛，當第二期抗戰擴大宣傳之際，放送得勝利之報，係吾人之所最爲欣快者云云，而其語則正出之于連續大敗戰之時者，蓋在此時，原非爲穎此之逆傳不可也，從而此自係國民政府，表現其自身，已瀕于崩潰之末期的症狀，于是對于此等猛然必死之逆宣傳，雖或不免有一時相信者，不過在瞭然之事實之前，則此等浮薄之宣傳，自當一瞬消滅者，原屬當然之事，故此全係一時的現象云。

滿洲國政府 向海外派遣 優秀人物

新京十五日國通電：滿洲國政府部內，亘政治經濟，文化及其他各部門，以應養成外國通之人物，以期對外政策之萬全，然於右人物之養成，必須以相當多數之優秀人物，派遣於海外，使鑽研各國之各部門，至右派遣員，須選拔新進氣銳之士，且須富有建國精神者，本年創立之建國大學之卒業者等，最爲適當之候補者，今後此問題勢必表面化，一俟決定實施方針，即行派遣，此舉實予担負新興滿洲國將來有爲之青年層以一大希望。

通過西伯力亞鐵道旅客 蘇聯停止發給旅行証
因向國境集中兵力故禁止旅客乘車

上海十四日國通電：上海外國旅行案內所，本日受到在上海蘇聯領事館通告，乃對於通過西伯力亞鐵道之旅客，一切不發行查証之旨，當地各方面，以爲蘇聯側，爲充實於滿蘇國境集中兵力所要之鐵道運輸，故欲禁止一般旅客之乘車者也，此項之觀測，頗爲有力。

鄭前總理國葬 遵從遺言務求儉樸 谷總務廳次長對記者談

新京電：故前國務總理鄭孝胥氏，自開國創業以至辭官之日，鞠躬盡瘁之勞，佐命立功之勳，自逝去之消息傳出，舉國上下，莫不悲痛惋惜，故皇帝陛下，爲顯揚勳勞，傳功績於永久，特以勅書命令由政府組成國葬委員會，嚴肅隆重舉行，現總理之軀體雖死，而偉大之人格與精神道德猶存，連日來迭次開國葬籌備委員會議，現因籌備已告就緒，於月之十四日午後三時，假國務院記者室，由總務廳次長谷次亨氏，關於國葬之情形，對滿人記者團發表談話如次。

前國務總理鄭孝胥氏，當建國之際，犧牲一切，僕僕風塵，席不暇暖，終日勞倦，日久成疾，因年邁體弱，臥床不起，醫藥罔效，突然與世長辭，自噩耗傳來，上自皇室下至黎民莫不悲痛，國葬籌備委員會依照陛下勅書而正式成立，近日來迭次開會討論，對於經費，因總理功勳至偉，於靡耗鉅款，亦不足爲惜，有不過當總理臨別之際，有『一概從儉』之遺言，爲遵總理之遺囑，對國葬務隆重而儉樸，至於將來總理之埋葬地點，現委員會正嚴重考慮中，一旦決定後，即將着手佈置以造成將來之名勝地，而備各國人士之垂弔，委員會已決定於二十日午前十時半，假大同公園舉行弔禮式，一切詳情，見諸報端，屆時有全滿各機關派代表來京參加，友邦日本特派全權大使向總理遺像行最敬禮，並派遣陸軍儀仗兵一大隊五百名，海軍一小隊，以冀滿日兩國間友誼之親密云。

在新京舉行 鄭前國務總理 彰德講演會

新京十四日發國通電：懷念故鄭孝胥氏之德之彰德講演會，本日午後三時，於協和會(第一會場)大經路小學校，(第二會場)等二處開會，第一會場，爲日本語，故有多數日系官參集，首爲協和會中央本部森部員之開會辭，繼之，大同學院松浦教授登壇講演『鄭先生之學問』之題，詳述滿洲國王道主義理論之中心，思想，以鄭氏之王道學爲中心，發揮熱誠之辯論，亘三十餘分間，次爲宮內府侍衞處長工藤氏之『懷念故人』題目，談述鄭氏爲王道主義理論之實踐家，言時，聲淚俱下，最後爲國務院囑託加藤膺齊氏，講『鄭先生與忠孝之道』之題目，對於故人之德行，講述甚詳，以上各氏所講演者，皆極精采，殊予聽衆以巨大之感銘，至同六時以後，遂於盛大熱烈裏閉會矣。

芝罘視察團 昨日赴大連

大連十五日發國通電：由治安恢復已行明朗化之芝罘于十五日早入大連港之昌平丸，中有產業視察團來連，該一行，係市政府總商會，教育方面之代表者二十三名，上陸後，即訪問大連市役所，特務機關，滿鐵，至十六日夕刻止，視察市內各文化施設產業狀況。

日海軍航空隊 爆破粵漢鐵路

上海十五日國通電 艦隊報道部午前十時半發表：十四日，上海軍航空隊，在廣東方面，爆破粵漢鐵道，又對于天河，白雲兩飛行場，亦予以莫大之損害。

太行山脈中共軍 根據地已喪失 日軍高舉凱歌

北京十五日國通電：對於山西省東部太行山脈中，蠢動之以朱德爲軍長之共產軍，及山西中央兩殘敗軍，總計約五師，日軍爲殲滅之故，一齊開始行動。各部隊，以破竹之勢，次第占領敵之本據，四月十三日午前九時三十分，欽松部隊，佔領武鄉，繼於同日午後七時三十分，由於〇〇部隊之佔領楡社，今後共產軍之本據，完全覆滅，於太行山脈中，高舉凱歌矣，即鯉登部隊，由臨汾進發，以疾風迅雷之勢，拔沁縣，由西方壓迫敵軍，由屯留進發之欽松部隊，掃蕩頑敵中，十日拔共產軍之根據地沁縣，十二日午前十時半，佔領武鄉，由潞安北上之工藤部隊，八日佔領襄垣，次第掃蕩頑敵，壓縮敵陣〇〇部隊，由北方向沁縣東方前進，因與之相呼應之石田部隊，包圍進軍完成，敵完全化爲囊中之鼠，次第縮小其蠢動圈，遂於沁縣襄垣遼縣之次，其本據楡社，亦被日軍佔領，受殲滅打擊，而至於潰滅者也。

在漢口結成 中國青年記者學會

上海十五日發國通電：據漢口之情報云：國民政府，因防止國民因敗戰而意氣沮喪，及從事各種之逆宣傳，今回在漢口，網羅全國新聞雜誌之記者，結成中國青年記者學會，該會係已舉行創立大會，該會係由華北上海等處，糾合新聞記者，組織從軍記者團，配置于各中國戰線，以便盛向全國撒布國民政府虛構之戰捷記事，在該創立大會中，如國民黨前宣傳部長邵力子，同秘書長郭沫若，以及大公報主筆張季鸞等之抗日人民戰線派中心人物，亦作爲來賓而參加，對抗日宣傳陣之強化舉全氣勢之該會圖，自當由上述之從軍記者團，且不僅爲中國內地之虛構新聞，并樹立應送往海外之計劃。

佔領地區內 力謀防疫陣完備

上海十四日國通電：軍，因防範惡疫流行之夏季，對於江南之日軍佔領地區內，將軍醫總動員，積極預防虎疹，傷寒及赤痢等，他方並研求對於夏季之各種施設，力求防疫陣之完備，現上海方面，已將總領事館·民團·自然科學研究所，上海醫師會等，各軍醫及厚生省之防疫官，動員，新設臨時防疫委員會，慎重研究諸對策中，又先頃來滬之同仁會一行數十名，則對于中國部落民全部盡力施療，更南京燕湖，杭州以下之各佔領地區內，因戰舍係在中國民家屋中，殊不衞生，深恐惡疫流行，故建造新兵舍，着着移轉，務求日本人不發生一名患者云。

滿洲匈牙利親善協會 定十九日舉行發會式

新京十四日發國通電：基于在京之日匈文化協會副會長梅在伊博士之意向，組織滿匈文化親善團體之事，已見既報，於本日午後，經是安，武藤兩氏之磋商，據確開同團體之名稱，內定爲滿洲匈牙利親善協會，乃一純然使國民之親善理解益加深切之民間事業機關。右發會式，將于獲得關係機關之正式諒解後，大約於十九日，在新京招集朝野名士，盛大舉行。

佐原局長東上 出席觀光局理事會

奉天十五日電：佐原總局營業局長，因出席在東京開催之日本觀光局理事會，于本日午前九時四十五分出發，乘日滿連絡機赴東京。

經濟部 職員養成所 日本視察團歸滿

大連十五日國通電：滿洲國經濟部職員養成所第一部第一期生日本視察團一行一五三名，亘約一個月，視察主要都市，乘于十五日入大連港之熱河丸歸滿，又該一行，即于午後十時出發乘列車歸京。

企畫院內田調查官 由新京赴華北

新京十五日國通電：內閣企畫院，內田調查官，搭十四日午後十時着之『光』號來京，十五日於企畫院，對於通過會議之國家總動員法詳細說明，滿洲國之總動員法，種種聽取之後，搭午後四時十分出發之列車向華北。

堀內討伐隊 擊潰共匪

佳木斯十四日發國通電：古思部隊堀內討伐隊，十三日，于樺河縣小北溝西方山地，與第七軍姜克知所率之共匪，約五十名相逢，交戰一小時，匪大敗潰走，是役，我方上等兵西村三郎(大阪人)名譽戰死，匪遺棄屍體三具。

昭和製鋼所 滿人職工增員

新京十五日發國通電：昭和製鋼所，隨第四次增產計劃之進步，企圖將日人現場員，大行增員，他方滿人之常備職工，亦增約一萬一千名，近將募集云。

武鄉一帶地區 現已完全平定

太原十五日國通電：十二日夕刻，於洪水鎮附近，擊滅約三千之敵之工藤部隊，同日朝進至溫城，十三日掃蕩附近之殘敵，又別動隊，十一日々刻，佔領遼縣，十二日將附近掃蕩完竣矣，如斯，武鄉東側地區，沁縣以南及武鄉，遂至完全肅清矣。

石田部隊 攻擊清源之敵

太原十五日國通電：將大谷南方之壁陣，依次陷落之石田部隊，十三日朝，對隨處有堡壘之東圍城鋪，及清源城附近一帶之高地點，開始攻擊。

駐滿意公使 寇魯太宰歸任

大連十五日發國通電：因準備意大利視察團之訪滿，前往東京商量之駐滿意大利公使寇魯台宰氏與夫人同伴，于十五日乘入大連港之熱河丸歸滿。

前駐滿參事官 澤田氏東上

東京十四日發國通電：已就華北某要職之駐滿大使館參事官澤田廉三氏，爲與外務省，有所接洽，預定搭乘十八日午前十時發之鳩號車，由新京經過朝鮮赴東京。

我駐意公使 徐紹卿氏 十八日抵羅馬

羅馬電；首任駐意滿洲國公使徐紹卿氏一行，豫定十八日抵任羅馬，但對於徐公使到任，意國各報于十三日均大書特書，此爲滿意親善實現之第一步，且登載徐公使之略歷，以謳歌滿意親善云。

各部大臣 分爲六班 慰問傷病兵

新京十五日國通電：各部大臣，十六日分爲六班，彼此前往慰問新京附近之日滿軍警並傷病兵。

航業聯合局傳家甸事務所遷移通告
道外十二道街本局傳家甸事務所遷移於頭道街碼頭由本月七日起開始辦公
新事務所道外頭道街江岸
電話 事務所主任 九二二〇號　船客 九三四七四號
庶務 九四七〇號　貨物 九三〇〇四號
賣票所 九三〇四號　配艦 九三〇〇號
買船票時請向頭道街新事務所或日本國際觀光局購買爲盼

出航廣告　哈爾濱航業聯合局　電話 四九五二號
茲依左開日期運航臨時船
一，客貨船　出帆日時　船名　仕向地
臨時船只辦理三等旅客但船內並無食堂請各自携帶爲盼
二，貨物船　出帆日　曳船船名　仕向地

招募社員見習
一，兩級小學校畢業程度
須通曉日語年齡至十六七歲者
本人覺本埠市內晚間習學日語可支給學費
須携帶履歷書保證人二名前來面談
南崗大直街 大同組出張所
電話 四二八九九 三六六九

英政府近向美國 定購爆擊機五百台
目下進行購入契約與美國協議中

倫敦十四日國通電：向再軍備邁進之英國政府，最近對於美國，定購爆擊機五百台，目下正就購入契約，與美國側協議中，此種大量之國際武器購入之約定，係無論何國，均所未曾見者，于是此一空前之大定購，自爲各方面所注目者，據庫羅尼克爾新聞之特電，謂英國先于目下爲金額五百萬磅之定購，其次有再爲三十七萬磅之定購之意向，而擬出此以確保將來軍用機之供給地云。更進則一旦緩急之協合，因避免美國適用之中立法，或將提案將美國航空機製造會社之分工場設立于加拿大亦未可知。

蘇聯於愛沙尼亞國境 秘密中構築要塞
並將該地居民强移他處

華沙十四日國通電：庫魯也爾波勞依報，十四日關於蘇聯邦目下於其西部國境接愛沙尼亞之國境方面，構築要塞之旨，報道如次：沿蘇聯西部國境之道路，目下於極秘裡着着構築重要的要塞中，蘇聯政府，爲斯之故，最近將同地方之住民，强制的移住於國內之其他各地方矣。

羅大總統 特別教書 向議會送交

華盛頓十四日國通電：羅大統領作爲對於不況深刻化之對策。于十四日向議會送一特別教書，將總額達二十九億五千萬圓美金之公共事業計劃，要求議會之支持，特別教書如次，蓋大統領，擬推行如次，因恢復景氣，一，作爲失業救濟事業費，在十五億五千萬圓中，以十二億五千萬圓，爲事業促進局之預算。一，作爲資源涵養事業費金，要求十四億元之出資。更由于住宅建築，及公共事業計劃之實行，進購買力之增進，故要求對于各地方團體，附與起債一億圓之權限。一，農村救濟費一億五千萬弗，再加上其他，將突破五十億弗。一般視此係羅大總統，以今週上下院改選悲觀故，爲恢復人民要望，而提出此極大的不況之對策云。

英意新協定 今日在羅馬調印

羅馬十四日國通電：英意新協定，十六日正午於意大利外務省啓紀宮調印己正式決定矣。新協定取議定書之形式，稱爲一九三八年四月十六日羅馬議定書，其內定除承認合併阿比西尼亞外，對地中海，巴雷斯齊拿，紅海，瑞士，及利比亞島之各種問題，由九項目而組成之予定焉。於調印同時，其協定全文，由英意兩國政府，同時發表之云。

恢復美國不景氣
羅大總統提出巨大事業費 總額達二十七億五千萬弗

華盛頓十四日發國通電：羅大總統，爲恢復美國之不景氣策，十三日決定總額二十七億五千萬弗之龐大的公共事業，並救濟失業計劃，以特別教書送達十四日議會，於新會計年度最初之七個月內，要求下列之支出：一，公共事業費十五億弗。一，失業救濟費十二億五千萬弗。以此爲別途支出預定之收支，依復興金融會社之民間貸付十五億弗。

蘇聯閉鎖 駐神戶領館

神戶十五日國通電：蘇聯實施撤退在外領事館政策，其駐在神戶之總領事館，於十五日正午實行閉鎖，十六日庫勞在總領事，由敦賀出帆，乘沙伊布力阿丸就歸國之途云。

確立東洋和平 提倡日滿華都市聯盟
近將向各都市發加盟通告

京都十四日國通電：六大都市間，爲預期確立東洋和平計，提倡糾合日，滿，支三國大都市結成亞細亞都市聯盟計畫，由前之十一日起，三日間，經於京都開催之六大都市市會事務協議會，將其具體案協議結果，近向各都市發出勸誘加盟通告，七月上旬，舉行發會式，於東京市，按參加都市規約，須二十萬人口以上，（但滿支之標準有低下模樣）日本內地爲六大都市，預定約達二十六市之上，結成之後，期待其活動云。

擴充生產研究不足資源 設置科學審議會
網羅各省權威者結成

東京十四日國通電：政府爲擴充生產力計畫遂行之一原動力，按科學之綜合的協力，擬以補塡不足資源之實，今回於內閣設置科學審議會，以陸海軍爲始，網羅關係各省，及民間等之權威者，以爲不足資源之科學的研究調查，約以十五日官報公布右科學審議會之官制，審議會長，以近衛首相，副會長以瀧企畫院總裁當之，第一回總會預定本月末，或五月初旬開會云。

各地新聞

新警務科長 楊建中氏履任

珠河：本縣警務科長，張樹屏氏，任職三載有餘，維持治安，對於肅清匪患，厥功甚偉，人民愛戴，有口皆碑，日前奉調鐵驪警務科長，所遺之缺，由望奎警務科長，楊君建中轉任，於日昨（十二日）到珠履新，楊新科長久歷警務，政聲卓著，素爲上峯所嘉許，今轉勤斯邑，對於警政，必更有一番刷新云。

肅淸匪患 決建警備道路

勃利：本縣當局及治安維持會，鑒於警備道路，關乎治安極大，每於發生匪警，剿捕上常有不便，茲爲肅清匪患計，決行建設警備道路，並將建設的關係，昨特佈告民衆週知，茲誌如下：『三江省治安，現尚未臻完善，故中央決於康德五年度，完全要把胡匪肅清，對於宣傳宣撫工作，現在着着實行，尤希民衆對於警備道路的建設，及其重要，極應知道，如軍警剿匪時，要是警備道路沒建設，三里一水甸，二里一個河崖，討伐隊的通行是感困難，所以警備道的建設，刻不容緩，而民衆們對於警備道是要負責建設的，一旦發生匪警，討伐隊可立刻乘大汽車前往討伐，雖有大股胡匪，亦可立時剿除，所以警備道的建設，關係極爲重大，給自已建設一樣，希望民衆有人出人，有馬出馬，有車出車，趕快建設云。

募集新兵 異常踴躍

海倫：自募兵法佈告以來，各地相繼施行，本縣由上月初旬開始募集後，前來應募者，異常踴躍，足見我國青年，對國效忠之心，非常認識，計由各保募集者四百餘名，刻因募集完了，乃於四月十三日上午八時，由第四軍管區特派教官侯起堯以下十名，在縣署所設臨時驗病室內，實行體格檢查，如身體歉弱不合格者，決不採用云。

一場大火災 孕婦被燒腹裂 殃及三十二家

珠河：鐵道南降村甲，日前（十日），該甲西門裡有張王兩姓，不知何故發生火警，是日狂風怒吼，火借風勢，雖經該甲人民努力捕救，一時難以救熄，惟以火勢甚盛，防隊趕到，已成燎原之勢，以致被災者，三十二家，燒去房屋六十九間，糧食數百石柴草無算，其中最慘者，有索振山者，（四十）在信通燒鍋傭工家中僅其妻（三八）及男孩（一四），在火勢正猛時，索妻以身懷八月之姙娠，兼患時疫臥病在床，動轉維艱，比火及其身，猛力外撞，甫經跳出窗外，而該房屋即經落架，該孕婦此時已無力掙扎，立即慘遭焚斃，死後腹部皮開，胎兒脫出，情景極爲悽慘，令人目不忍睹，斯場火災爲向來所未有，轉瞬間，損失鉅萬，所謂星星之火，能燒萬年之薪，又云城門失火殃及池魚，信乎斯言也。

宮澤副縣長 已就任視事
昨與本報記者 暢談所抱方針

海倫：本縣新副縣長，宮澤次郎氏，來海履新，業誌本報，日前（四月十一日）上午十時舉行就任式，十二日在縣署禮堂，召集各科長以下全體官員，訓示後，併歷訪各機關，十三日正午在辦公廳會晤本報海倫分社長，及記者，作最初之談話，茲將所談，略誌於左：『余（副縣長自稱）於康德三年十月，被派鳳城縣參事官，後因地方官制機構改革，乃繼任副縣長，地方莅苻不靖，後經軍警協力痛勦匪患，全滅，通來已臻安定，惜該地多山，生產力痛感缺乏，去歲八月慘遭水災，人民生活愈增痛苦，本人身爲地方官，力謀賑濟，凋弊之狀，已見復活，此次奉命調轉海倫副縣長之職，因此地爲北滿農產富庶之區，又係濱江省政治中心之縣，故今後痛感責任重大，對於縣政之革新，必隨揚縣長共同協力，以期發揚王道國家之政治，庶不負政府之倚重，與民衆之推戴也』云。

首善醫院
新設無線電治療科・治療內外各科諸症
歡迎參觀！詢問！
地址 總院…南崗山街電話七六〇五 分院…道外景陽街電話二九八六

拍賣及拍定期日公告

債權人保盧果爾諾夫，米海衣勒，巴大洛維赤
債務人保羅金（即保樂金），伊萬，達尼洛維赤
右當事人間之康德五年（盈）第六號不動產强制執行事件將債務人保羅金（即保樂金）所有末尾記載之不動產拍賣如左
一本件不動產執行官占有之拍賣之日時康德五年五月十三日午後一時拍賣之場所哈爾濱區法院執行股拍賣之方法投票拍定期日康德五年五月十七日午後一時
康德五年四月十四日　哈爾濱區法院
不動產之表示
一，坐落哈爾濱市馬家溝連部街第二八號（係承租哈爾濱鐵路局地段租地冊G號）東至巴陵街西至鐵道南至哈爾濱鐵路局估用地段北至連部街物右土地上建築
一，鐵頂木造板平房一棟面積一九六平方米突，二，鐵頂木造鋸木工廠一棟面積一五三八平方米突，三，鐵頂木造倉庫及工廠一棟面積一二零八平方米突，四，鐵頂磚木造平房一棟，五，鐵頂木造二層樓房一棟第一層第二層面積均爲三五五平方米突，此最低拍賣價額國幣六千一百八十二元整

哈爾濱三江閩粵會館啓事

啓者本會館三棵樹義地殯房照章程第三條寄存以一年爲限過期本會館即爲之安葬現爲尊重公共衛生起見並奉警署催促埋葬茲規定辦法如左
（一）凡在本會館義地殯房寄存之靈柩至本年四月三十日爲止應即自行安葬
（二）倘逾前條規定之限期仍不自行安葬者本會館照章第三條辦理代其安葬
（三）家屬有願將寄厝之靈柩舉行火葬者本會館亦可依照市公署章程代爲接洽辦理但必須於規定期限前到本館聲明
哈爾濱三江閩粵會館

賴國軍奮勇勦匪 被綁七月一旦歸來

呼蘭東鄉黃花井保王入牛井屯住戶農民王貴，劉雲者，家道均稱富饒，素爲土匪之垂涎，不期於客歲八月十一日晚餐之際，一時漏警覺，被土匪王子斌偽徐隊長等以下十九名乘隊突然闖入室內，綁去二人，拘隱於木蘭北山一帶，嗣因討伐軍隊不時攻擊，以致迯竄不定，二人被徒已達七月之久，所受惡匪之毒打，殘傷不堪，忍開何其，善惡到頭終有報，應於康德五年三月二十七日配屬混成第十八旅之步兵二十子闖第四連長朱砌率兵搜索土門子山，遭遇斯匪五名守票，士兵開槍射擊，當殺惡匪二名，其負遠竄無踪，所遺被綁之王貴劉雲於混亂之際，覺冒彈匍匐趨向兵隊，經國軍停射扶持救護，後轉送木蘭混成第十八旅司令部，旅長王公德高博愛，恤庶愛黎，即電招二人家中來人具保領回，二人深荷國軍救命之恩，旅長以下榮持之德，謹此登錄，略表謝忱云
王貴 劉雲 同啓

葦河縣公署佈告 第671號 行財第65號

關於買收志誠公司土地代領價款由縣轉發持據具領之件
爲佈告事查本縣志誠公司經理閻玉銘呈稱原在牙力站附近零星土地四十八垧八畝實給各戶每垧按一畝分厘核計共作屯基四百號等情查此項土地業經滿鮮會社買收給價每號土地應領國幣一圓四角茲定於本年五月末日爲領價期間仰各業主迅速持據來縣具領除批示佈告週知外合行登報聲明此係土地權利所關愼勿自悞爲要此佈
康德五年三月二十三日　葦河縣長蔡興吾

遺失股票聲明作廢

茲因敝所領濱江等阜成產有限公司股票共拾張計李際雲六股一六三七號一張李彙茹六股四四〇二號一張李春原六股四〇〇三號一張李蓉記六股四〇〇五號一張李翰翔六股四〇四一號一張張芳記五股四〇九號一張李萃記五股四〇八一號一張張芸記四股四〇一二號一張五股四號一張張藻記一張外此後發給新股票前業經遺失股票無論落於何人之手概作無效特此登報聲明

遺失聲明

啓者鄙人劉子寅於民國十年二月四日曾加入濱江阜成房產股份有限公司股本二百元當日即領受六五四號股票一張並股東分利摺一本此摺現存惟股票一張不知何時遺失除向阜成公司聲請更換新股票外特此登報聲明端該票後首無論落於何人之手概作廢特此聲明

道裡外國四道街
光陸
有聲電影院首創家！
今日十一時半開演！
又打破了記錄！
衝鋒
兩套無敵戰爭鉅片合演！
戰士衝鋒猛如潮！無名勇士幾人回！
塹壕蔓延二百哩！炮聲殷殷震天地！
爆炸機爆炸火車一幕悲慘壯烈無比！
間諜末日
間諜的行動神鬼莫測！
間諜的言語似假似眞！
間諜的事蹟千古難明！

欲免擁擠請駕早臨
大光明 有聲電影院
由午前十一時起演
道裡中國九道街電話六九五二番
今日三大貢獻
本院爲觀客特別大酬謝 仍不加價
（一）影後堂堂公演 國際歌舞大會
載歌載舞…美麗堂皇 燦爛光輝…萬花爭艷
（二）新舊上海
明星公司對白有聲社會新型刺諷超特悲喜劇
（三）『貳集』啼笑因緣
▲全完新版▼ 最後三本對白有聲
轟動全國・人人皆知之說部最受人歡迎的連集長片……
比前集更緊張一步！比前集更熱鬧增多！
遊遊北京城，看看上海景，聽聽幽美的歌舞，何不一舉三得？
下期新片 亂點鴛鴦 袁美雲主演

有聲電影院 電話七五〇四番
今天三大貢獻 上午十一時半開
天一公司對白歌唱有聲滑稽巨片
王先生生財有道 湯傑 曹雪松合演
笑得你卻災除病！笑得你益壽延年！
能使你不願笑也得笑！你願笑更得笑！滑稽！香艷！
暴露同業競爭的醜態！描寫同行嫉妒的怪狀！
強化陣容 加演新節目！
特聘上海名藝潘玉霖台登表演 活噱子 精彩絕倫 誠哈市所罕見！ 換演新技藝！
滿洲天華魔術團
國產新片 明星之誕生 滿映出品
全部對白有聲鉅片 准於本月廿九日公演於本院
馬迭爾影院 本月十七日演 俄國戲劇 全體名伶六十餘名一齊登臺
馬迭爾・敖連特 今天全部巨片合演 グレイト・ガイ 女ノ心 馬敖 三點半開

慈光 有声大戲院
哈爾濱道外六道街 電話二九七五番
今天兩大貢獻
袁美雲主演 王引
藝華公司最近出品全部對白有聲巨片
花開花落 新片本院首演
滿懷熱情關不住 人面桃花相映紅
同時加演 天永魔術團 團主張象宸 率男女二十餘人表演武術魔術 每天更換概不重樣
下期放映 天作之合
滿洲新片 明星誕生 廿九放映

大同電影院
今天演
偉大雄壯機關武俠長片
現代影片公司（二集）古城飛紅記 大鬧三江口力破劍鋒山
張雨亭 蔡梨亭主演 大傑作
下期演 三集 古城飛紅記

華樂舞臺
四月十六日
雪艷雲 賈潤仙 賀后罵殿
美艷君 周少樓 打花鼓
湯懷自殺
蓋神童 趙鴻慶 徐策跑城
蓋神童 美艷君 翠屏山
張桓懋 賈潤仙 美艷君 唐笙韻 周少樓 道鴻慶
挑滑車 全部二子乘舟 全班坤名合演

平安電影院
電話第四五一二一番
今天公演（兩大貢獻）
明星影片公司出品！
火燒紅蓮寺 六集
胡蝶 鄭小秋 夏佩珍 蕭英（合演）
輿論一致公認推爲武俠神怪長片的鼻祖
同時加演（更換新節目）
馬丁尼武術團 空中飛人 牙力絕技

亞洲大戲院
今日演
藝華公司最新出品
全部對白歌唱有聲喜劇巨片
女財神
主演 韓蘭根 周璇

市署戒煙科
於禁煙工作進行中 並實施職業之輔導
將染有嗜好之滿鮮人導入正軌 從事農業以副產業開發之大計

市公署戒烟科，近奉濱江省令，對於鴉片癮者，自本年一月一日實施調查以來，全省達二十一萬餘人。省當局已携同各縣警務局，市戒烟科，哈爾濱警察廳等機關，緊密聯絡下，徹底使癮者恢復健康，從事正當職業。經省署拓政科並殖產科等關係方面之研究，將計畫於戒烟工作期內，設置職業輔導機關，將以前經營私煙館之不良滿鮮人等，引入正業，一部從事農業，俾產業開發，而減少不良嗜好。因此，市戒煙科，目下已開始準備，同時並與關係者折衝，關於禁煙促進委員會之設立，已作種種研究討論，期早日實現，輔佐禁烟工作。將來成行如何，頗值注目。又：戒煙科，自接收市內各管烟所後，對於各所之設備，極謀改善，俾合衛生之設施，因此昨已製成大批褥墊，及新門廉，圍裙等，分發各所，煥然一新。

於申請期限內，現在教師之職者，經由省長，或特別市長，其他逕行呈送民生部大臣。

於檢定施行時行之，至現職之教師，如後所載，經由省長或特別市長，提出願書時，省長或特別市長，應塡具另定格式之人物考查表附於願書，一併呈送民生部大臣。△身體檢查，於檢定施行時行之。欲受中等教育教師之檢定者，應繕具另記第一號格式檢定願書，並附左列文件，用掛號信，

意大利使節團 本月下旬抵哈
市側準備招待

預定於四月下旬來哈之意大利法西斯蒂黨親善使節團，本市以哈爾濱市公署及協和會哈爾濱市本部爲中心，連日以來，進行凡有之歡迎計劃及準備矣。右歡迎計劃中，預定在鐵道俱樂部，舉行歡迎宴，並舉行夜遊會。爲此，特由該接待系發函，致藝妓組合方面，請屆時派遣藝妓十名，以具有伴舞能力者爲宜，於當日出席參加助興云。

槍殺事件繼續發生 國民無時不思逃脫
由蘇聯逃出之鮮人暴露內容

蘇聯强制遷移在極東沿海州居住之鮮人及壓迫，最近於日蘇兩國間，化爲外交問題之時節，脫過戈別烏之嚴重監視，由海參威脫逃至朝鮮之金某，近頃向其在暉春之友人，寄以如左之書信，而暴露蘇聯內情。

脅怖之夜已過，朝鮮之空氣，是如何的和藹呢，得享受如此的心地者，誠相隔許久矣。然雖如此，余回想過去之日時，猶不禁而戰慄焉。我等同胞，永年歲月，辛苦築造之農場，毫無何等理由而被取去，反抗者殺之。於北庫葉島歐哈之友人黃昌律，金義善等十餘名，一月末，突然將其護送於怕力，而被槍殺矣。想至我等，亦不知何時，而將被槍殺時，曾有不知爲生存之心境。無理由之檢舉，繼續發生，故我等同胞，均想如有機會，即思脫走，然無其機會，逃入山中，戰戰兢兢，以渡其光陰之形勢焉。

中等教育 教師施行首次檢定
檢定期爲下月一個月間

濱江省公署，近奉中央令，以新學制實施，對於中小學校教師，應施行嚴重檢定，俾各教師之學力素質向上。於上年十二月間，市教育科，曾本中央意旨，施行檢定試驗，惟中等學校，尚未舉辦。故濱江省昨本中央民生部公告，飭令轄下各中等學校，依以下各項，於五月一日至六月三十日止，一律施行試驗，除此，並預定施行地點等如下：

△施行地，爲管轄現職教師者之在職學校，非教師者之居住地之各該省公署，或特別市公署之所在地，但需要實地，試驗科目之國語（日本語），家事，裁縫手藝，音樂，體育，語學（英語）之檢定施行地，限爲新京，奉天，哈爾濱，語學（俄語）之檢定施行地，則限爲哈爾濱。檢定之地點，於發給受驗證時，分別通知本人。

△學力試驗除檢定科目（受驗者申請之學科目）之外，對全受驗者，併施以國民道德要領，及教育大意之試驗。但對於申請國民道德者，將國民道德要領，對於申請教育者，將教育大意省略之。

△檢定科目中，施行實施試驗之學科目如下：國語（日本語），家事，裁縫手藝，音樂，體育，語學，

△性行考查　性行考查，

關於哈市分區制 實施要綱草案制成（上）

關於哈爾濱市區制實施問題，經責任之市公署及關係各方面折衝，大體已準備就緒，目下雖正式實施計劃，但於本月末旬，對於計劃，即可作成。市當局爲期實施圓滑，昨通令各科，關於各科之關係計劃，限於四月二十五日以前，彙送庶務科，以期爲將來區制運用計劃，遂行上之參考資料。同時並作成區制草案，分發關係各方，其區制實施要綱，大致如下：

一，施行區制之目的：查本市擁有人口五十萬，且各種民族，彙收並蓄，故市政廣汎而複雜，欲運用裕如，淪洽民間，與市民應相一體，始足以以期其效果。然歷來本市並無下部之組織，致市政之運營，每多窒碍難行之處，自治外法權實行撤廢後，此種下部組織，愈形刻不容緩。尤自上年十二月一日，施行改正市制伊始，原有之暫行保甲法，不復適用，彙之又授市長以保甲之機能，故同法第十四條規定「市爲處務便宜起見，得將市之區域，畫爲數區，各區置名譽職區長，補助市長之事務」焉。惟昔日之保甲，係本鄰保友愛之精神，互相倚恃，以保持地方之安寧，防止危害爲目的，其第一義，實屬警察之補助機關，專任治安之維持。自經此次之改正，其行政的經濟的機能，亦均吸收於市政，而使綜合融和之云，而本市爲戒備公共之危害計，另照市街村自衛法組織自衛團，與警察相協力，以當其任。對於其他方面，專以利用此次實施之區並牌之制度，以期市政之遂行，臻於圓滑。換言之，區制也者，乃行政之補助機關，殊與市民間意志之疎通，有重大之使命。故現在之諮議會，倘謂爲下意上達之機關，則區制正可謂爲上意下達之樞紐，區由市公署，諸議會，三者體，互相提携協力，使市政推行盡利也。

二，區之性質：區也者，係爲便於處務而設，以其所謂市政區者是也。故非權利義務之主體，並無法人資格獨立主體。

三，十區制及區域：區數過多，殊有使經費厖大，且手續關係煩雜之處。故本市等制，重從前所運用之保甲制，其區域在原則上，擬踏襲從前保之區域，惟本行政上之見地，及都市計劃上之觀點，略加廢合變更而已。且認爲與警察管區差相一致，爲便，故採十區制云。今試與現行之警察管區，兩相對照，則有新區如下：㈠南崗區，南崗。㊁滿家區，香坊之一部（通稱馬家溝）。㊂埠頭區，經緯，新安埠之一部。㊃東濱江區，北新，南新。㊄西濱江區，正陽。㊅香坊區，香坊，顧鄉屯之一部，太平橋之一部。㊆太平區，太平橋之自餘部份。㊇顧鄉區，顧鄉屯之自餘部份。㊈松浦區，松花之全部。㊉新陽區，新安埠之一部，顧鄉屯之一部。

故鄭前國務總理 舉行國葬之二十日
官民一律休假以示敬悼

滿洲國建國元勳，故鄭前國務總理發引期之二十日，在全國民哀悼之下，執行國葬。當日前衛都市哈爾濱市，濱江省公署以下，滿洲國方面各官公衙署，及學校等均臨時休假，由午前十時起，一齊舉行弔禮式，遙拜默禱，以表弔意。爲追思懿德，銀行，會社，商店等，民間方面，即電影院等，亦各休業，停止歌舞音樂，以示敬悼之意。

均能保健市民 急應舉行不可稍忽
清掃綠化　市署·協和會·擴大宣傳

本月十四日至二十日，共七日，爲哈市公署衛生科舉行保健清掃週間，同時協和會，亦舉行綠化宣傳，此兩項運動，對於哈市五十萬市民保健衛生上之供獻極大，故特將此兩項運動，對健康之關係，略述如下：

據『康恩』云，研究一日之內，空氣中含細菌數，亦少有變動，淸晨含菌最少，朝七時一立方米，含菌四百，八時一千五百，九時二千五百，十時四千，十一時六千，十二時八千，午後一時九千，二時一萬一千，一時半灑水一次，三時五千，四時七千，五時一萬一千。咖啡館夜間之空氣，爲四百五十萬云。吾人每一分鐘，吸入三分之一立方呎之空氣，約萬分之九四立方米，二十畝分，倘在高山呼氣時，僅吸入一個細菌，而於人多來往之地方，每一呼吸，即吸入約六萬個細菌。倘使空氣中，含有病源菌時，其危害不問可知。三，塵埃，爲微生物携帶者之蒼蠅，良好繁殖場所

甚，尤於便所近傍塵埃爲尤，轉眼快到，現値蒼蠅作祟時期，倘於此時，不加以掃除，則受意外災害之虞，良非淺鮮也。

一，向來國人掃除之習慣，恒用鷄毛撣子，撣除了几上之塵土，此種辦法，實有使塵土飛揚之害，宜用濕布拭之。掃地時，先要灑水，然後用雜巾拭，或用特別吸塵器具爲佳。二，掃除之後，塵埃當放於一定場所，不可棄於街上或院內，既不雅觀，又有碍衛生，吾哈對處理汚物，已有相當完善辦法，即吾們住戶之旁，多設有塵芥箱，每日由市公署衛生科清理作業所運搬到郊外焚燒之。

以上專就掃塵而言者，今當掃除之際，窗間尤當大加開放，以便屋之空氣流通，同時對於墻壁間隙臭虫巢，一並剷除，洋灰墻者，可從新刷洗一次，則得益更大矣。

乙，綠化對於保健衛生之關係

吾人有形食物，爲油酒米面，而無形食物，則爲空氣，空氣之中，含有養氣，吾人攝取養氣於體內，以營養化作用，同時由體內排出炭氣，於空氣中，是以養氣爲有益身體，而炭氣爲身體有害之成分，過多，則有窒息之虞。倘使呼吸不止，養炭交換不已，天長日久，空氣中之養氣，自然減少，而炭氣自然增多，炭氣增多，則吾人當蒙其害矣。定無疑意，然吾人檢查空氣之成分，而炭氣並未增多，養氣亦未減少，永保一定平衡狀態者何也。其間有自然力爲之調節故耳，所謂調節者何，即植物對于空氣營養，反對作用故耳。即植物之綠葉，專取空氣中之炭氣，而排養氣於空氣中，故人體排炭而吸養，植物則吸炭而排養，兩者平均，故吾人方免中毒之虞耳。既明此理，植物之利益，自然瞭然。吾人每散步林本之間，則不覺精神爽快者，以林間之養氣空氣新鮮故耳，所以植樹既能轉換空氣，又有益於人生，其功用之大，誠有不可思議者。願吾人急速興起而栽培之，况植樹於庭院，又可壯觀，可涼其間，精神倍感愉快，獲誠爲一石二鳥之事，且若樹植於山野之間，堪稱爲美術化。若樹植十年之後，木材取之不盡，用之不竭，造成綠化世界，蔽日參天，倘遇國家多事之時，至若防空，尤爲近代國家，最需要之工作。一旦樹木長成，建築物全被樹葉遮蔽，敵機來襲，亦難辨別，雖投爆彈，亦不能命中。望國人共勉之。

保健清掃週間
已自昨日盛大舉行（三）
希市民予以協力共謀發展　三輪股長對記者談清掃計畫

二·廁：對於廁所可能時務須利用水洗式，與本市所設下水道相連絡，爲理想所望者。如速急實施發生困難時間內，亦不能停止汲取式者，必須對左記之事項勵行爲要。（一）廁所之位置，必須能使本市之屎尿車，易於出入之地點。（二）廁所之大小，必須依使用人數之多寡而斷定其設置，因過大過小之關係，而生不潔之原因，不可不愼。（三）因屎尿易於地下滲漏時，與地下水混合，而生不潔，此衛生上最恐懼之事，不可不愼。對於糞池，應特別設置完備，以防水之沾汚，並井泉之設置，更宜遠離廁所。（四）廁所之附近，宜時時撒布消毒劑，並宜常保持其乾燥爲要。

三，穢水窖：對於由各戶所排出穢水，本宜與本市設置之下水道相共連給爲要，此關處理上，理想之所望者也。如因速急與全市普及而發生困難之穢水窖者，務須對於左記之事，須特別注意爲要。㈠對於穢水窖之設置，務必能使本市之穢水車，易於出進之地點，設置爲要。㈡穢水窖之設置，務須遠離於井戶爲要。㈢穢水窖必須與汲取式，廁所有共同保持地下水，不被沾汚之危險，應具有防水充分工事之設施。㈣穢水窖之附近，宜時時撒布消毒劑，且常使其乾燥爲要。

關於以上，乃使對於容器之概點，而平素時間，對於家庭之室內或院內，亦應常保其清潔爲要，更對於我哈爾濱，如此酷寒之都市，每一年中，約有半年以上之寒冷期間，確成爲半年以上之室內生活。以每年之慣例上，乃成於解冰前後之兩季，即對於爲必要性之痛感，本市例年之五月一日起之三週間，春季大掃除之實施事項，對其施行日期，臨時黏貼佈告，以期完成掃除之本旨。其勵行事項，藉資實行，有望全市民共同協力，而所希冀之點如左：

產業開發列車
駛行於各鐵路沿線啓發農事
奧地農民覩此或有所覺醒自動改良

鐵道總局，爲開發各國有鐵道管下愛護村之背後地，及農事改良，畜產增殖，獎勵各般農事設施，以期助成產業開發。今回更對農民指導，利用科學的方法，以普及印象爲主，對於農民，用實物教育，喚起農民之注意，故有『產業開發列車』之運轉，出發各地。業於本月十二日，由奉天總站，向各線進行，伴同出發各鐵道沿線，計有客車二輛，內乘農產，林產，資料，以備展示。貨車二輛，內乘家畜，家禽飼料，農耕器具之陳列，俾促各愛護村民，對開展農產知識之向上。此產業開發列車之運轉，將來對哈爾濱鐵道局管下之拉濱，京濱各線，以努力展示宣揚，藉以開發愛護村民，利用新的科學方法，而謀迅速開發農產。

松花江下游 採＝木＝商
請求航聯派船

松花江開江業已多日，航聯局曾派船陸續下駛，因江水過小關係，大型輪船，不能下駛。故下江之客商，多希望聯合局派船前往。目下下江各採木公司所採之木桴，已陸續運至江邊，日昨（十五日）下江各地採木公司木商多名，會赴聯合局，請求增派船隻。航聯方面，因江水過小，大型輪船不能前往，俟江水增漲後，再行派船前往云。

趣劇
時髦女子邀男友洗澡 誤入人家撕打動武
更夫外出一言道破方知是尋錯門

日前本市道裏某滿人家，忽去一不速之時髦女客，邀請其男友，赴道裏中國十道街東盛堂洗澡，不料其所欲找之男友外出，家中只有髮妻，故聞言之下，醋火大發，不問一切，即將該女子饗以老拳，因之演出流血慘劇。此事頗堪發噱，茲誌其經過如下：

原道裡

外國二十四道街二十六號，院內住有山東掖縣人張子恒者，年三十五歲，數年前，在本市鐵路局任事。來哈市居住，待人接物，均極厚道，爲人性情溫和，不但克勤克儉，且更無一切不良嗜好。因之夫婦二人，度日非常快活而安閑。不料於前日（十四日）下午五時許，彼因事外出，家中祇有髮妻劉氏，迄至六時許，劉氏在家中趕忙晚餐中。此際即有一年屆二十許之年青時髦女子，手提青皮錢包，足登高跟鞋，天足燙髮，衣飾華麗，行動婀娜，排健而入。

劉氏因

見有客來到，即出而相迎，但彼此相見後，却不相識。劉氏即以找誰相問，該時髦女子則云：此處有個張子恒先生，是住在這裏嗎？劉氏答稱是的，你貴姓？你找他有何事？該時髦女子則答稱：我姓李，他出去了嗎？何以如此不湊巧，請你告訴他，我先去十道街東盛堂澡塘等他，他回來時，可叫他去就是了。劉氏起初，尚認爲係本夫男友之妻，及聞其說出如此似是而非之男女曖昧行爲，此中未免心疑。不覺醋性大發，怒氣冲天，當即不問一切，將該女子按倒地上，二人滾成一團，互相撕打，不休。劉氏本係來自農間，身體健全。

該女子

祇有招架之工，並無還手之力，因之劉氏將其打的頭破血出，衣服扯成布條。此時同院人等，開聲外出，爲之解勸，而劉氏尚認爲其有意勾引其丈夫，非依法到經緯署理論不可，但經多人解勸，方各罷戰。該時髦女子，因被劉氏打的衣履不整，眼淚奪眶，痛哭失聲。經好事者探問，其何以與張子恒相識，彼答稱，與張子恒相識已數年，二人感情甚佳，但彼在本人面前，並未言其妻在哈，今既被打，祇可苦在心裏。此時該院更夫，即

向前云

：我們院內住戶，住有同名之張子恒二人，你大概是找錯了能？不錯，那一位張子恒，係獨身一人在此居住，他於前日因行中事，赴外埠去了，至今未歸。更夫言畢，該時髦女子，不禁恍然大悟。但被劉氏重打，自知係個人非理，所以於萬般羞愧中，乃彳亍而去。但據一般人談稱：該時髦女子，係本市道裏某舞場中之舞女，爲人淫蕩風流，係一愛白之慣家云。

哈市商工公會發會式 定二十三日舉行
期前會長等舉行就任式

關於由本月一日，本市各日滿俄商公會，已行合併於道裏商會，改稱哈爾濱商工公會，正會長張廷閣，以次副會長，常務理事，理事等重要役員，前已選定發表。同時爲期公會內事務之順調，關於機構，已決定爲四處七科十股，刻下正積極整理一切事務中，而爲人所最注目之五十名參事人員，銓衡下，已由監督官廳，組織銓衡委員會，並由韋省長爲銓衡委員長，結城省長爲銓衡副委員長，急行選定中。大體於下週中，可以見諸決定。最遲於本月二十日，即可與會長，同常務理事等幹部人員，共同舉行就任式。然後該會對於新商工公會發會式，即可開始籌備一切，現已擬定於本月二十三，正式舉行發會式云。

省署召開之 畜產技士會議
今日仍繼續開催

濱江省公署實業廳，爲期畜產業之發展，昨日（十四日）召集管下各縣畜產技士，開催康德五年度第一回畜產技士會議，討論本年度畜產計畫，並本年預算等。當日出席者，除各縣畜產技士二十餘名外，並省側關係及担當者，今日（十六日）仍繼續開催，共計三日間云。

李遇春有招蜂引蝶之嫌 丈夫發覺即行反目
李即具呈法院控夫脫離關係

奉天女子李遇春，年二十一歲，現在道裏中國三道街十二號居住。彼於數年前，即與于某二人，正式同居，于某現在本市某機關任事，收入頗豐。惟李遇春因自幼被父母慣養成性，雖然與于同居，仍然不改其性情。所以在與其本夫同居下，時常自由外出，未免有招蜂引蝶之嫌，卒至被本夫察覺。惟于某與室幃秘密，不願聲張，祇可再三相勸，請其改悔。因此二人，時常口角，幾無寧日。不料於本月一日夜中，夫婦二人，又因故發生口角，致觸本夫大怒，不由分說，將其按倒，拳足交加，重打一頓。結果李遇春之兩臂兩腿，各負有破傷十數處，當即由其父母送往南崗市立醫院養傷中，惟李遇春因其本夫對待個人，較以前不啻天地之別，若長此下去，則將來更不知演出何項事端，乃決定與本夫脫離關係，現已具呈法院，將本夫控告，並要求脫離關係云。

鶴見總領事 昨日赴新京

鶴見哈爾濱總領事，爲向大使館報告接洽所管事務，並携有參見加藤，澤田，新舊參事官之要務，十五日午前十時發之亞細亞號車赴京，預定在京滯在數日，即行歸哈云。

人造製冰會社
五月初旬開始營業

以資本金六十萬元，（第一回實收三十萬元），創立新會社，用以代替從來每年產二萬噸，至二萬四五千噸，由松花江所採取之天然冰，而定爲年額一萬五千噸，充足哈市之需要，及有餘力，則向沿線發展，並於曩日，即已開始公募股份之哈爾濱人造製冰會社，創立事務所，於去年末，將該公募截止，除發起人承受股份一千九百股外，出實總股數，計一萬一百股。但至滿期，應募之股份，竟反於當初之預料，總數不過六千一百股而已，於是遂有四千股之不足。由發起人側，以之按全員八名比例承受，目下正就該比例股數，進而接衛。俟決定後，至遲亦於今月末，舉行創立股東總會。並預定六月在新陽區第三小學校隣地，建設臨時工場，俟五月初旬運到機械，安裝完善後，七月中間起，即開始出事業製品云。

酒妓戀酒客相偕逃走 恐被尋獲投入救濟所
本夫具呈法院請求同居

李鳳聲者，年十七歲，山東人，現住道外富錦三道街門牌十五號，院內十二戶，目下仍在讀書期間。日前曾於法院，將其妻王鳳喜控告，請求同居。其所持之理由，謂其妻王鳳喜，即（段鳳喜）現年十六歲，奉天人，現住道外北十二道街婦女救濟所內，彼於康德三年三月十五日，曾於牡丹江居住，當由媒人買金錄，任仲祖之介紹，娶王鳳喜爲妻，結婚數月後，即全家來哈居住。彼時家庭環境，似較困難，乃由王鳳喜自向李鳳聲要求，願充招待，以資彌補家庭開銷。李鳳聲見爲生活關係，可能補助家庭，亦未表示反對。於是鳳喜乃於某酒社充當佐酒使者，約一月餘，因與惡劣份子爲伍，純潔之身，已成敗絮。又兼鳳喜年輕貌美，一般酒徒，前往奉迎不暇。當與一某姓者相識，二人暗訂白首之約，於一月九日，鳳喜即行潛逃，會於南馬路某姓之家，共住四夜。李鳳聲於鳳喜失踪後，即開始尋覓，並赴派出所報告，後偵知其於某姓家隱匿，李乃計書携同警察捉捕。王鳳喜見事不佳，乃於十二日投入救濟所，李乃覓知其投入救濟所，保前往領取。但鳳喜不從，李乃具狀法院，請求判令同居，法院不日將傳雙方審詢云。

妓女逃走
領家報請查尋

道外十六道街，蒼芳里四等妓館餘慶堂，領家陳丁氏，年五十六歲，南京六合縣人，曾赴該管界派出所報告，謂妓女許小寶，年二十一歲，河北省天津人，於日前（十四日）上午十二時，同其胞妹許小鳳，返回仁里街三十五號下處，及至下處後，又赴六道街慈光電影院看電影。爲時未久，小寶聲言腹中疼痛，擬行返回下處，請醫治理，然後即由彼個人走出。及小鳳歸家後，阿姊已不知去向。領家陳丁氏，即行報告，請求查找。該小寶，年二十一，中等個，圓臉，黃色，大眼睛，剪髮，天足，上身着青綢子小夾襖，下身着舊青綢夾褲，足登青禮服呢鞋，嘴部稍歪云。

公和利
春日的新裝
男女西服大衣
綢緞呢絨衣料
最流行的鞋靴帽子
有大宗現貨陳列定價低廉
哈爾濱道裡新城大街支店道外北頭道街

拍賣佈告　康德四年（盈）第四六號

債權人　左棟
債務人　王瑞臣
右聲請代理人　朱連科
不動產由執行官占有，左列不動產，定於康德五年五月九日午前十時，在本案哈爾濱區法院拍賣場所，招標拍賣。
投標日期　康德五年五月九日午前十時
不動產表示　如另紙目錄所載
哈爾濱道外北十道街第七十號至北十八道街，磚房一棟
最低拍賣價格　國幣
康德五年四月十四日　哈爾濱區法院

拍賣佈告　康德四年（盈）第四九號

債權人　中俄房地業主公會　右代理人多洛申闊
債務人　沃夫陳尼闊夫
所有之左列不動產，定於康德五年五月十一日午前十時，在哈爾濱區法院拍賣場所，招標拍賣。
不動產表示　哈爾濱市新安埠安化街一七二號，鐵蓋板木房一棟，面積一平方米二六，洗衣室一棟
最低拍賣價格　國幣一千二百八十五元一角六分整
康德五年四月十二日　哈爾濱區法院執行股　投標官占

拍賣佈告　康德四年（盈）第五〇號

債權人　律師米也，牙布洛闊夫　右代理人闊瓦了夫
債務人　吉諾見夫
所有之左列不動產，依本案哈爾濱區法院執行官占有，定於康德五年五月十日午前十時，在哈爾濱區法院拍賣場所，招標拍賣。
不動產表示　哈爾濱市中一區商務街一二三陸號（即五五一號）左至沙繩依果尼果夫（即九四七號）至商務街後至爲基地，並地上建築物，磚房二間，樓房二層，五間，共計四千八百六十四平方米
最低拍賣價格　國幣二萬五千八百六十二元六角
康德五年四月十二日　哈爾濱區法院執行股　投標官占

期農事合作社 基礎組織强化 育成下級合作社

奉天十四日國通電：在四年度遍管內十六縣，設立農事合作社終了之奉天省當局，擬于本年中，對于殘餘之七縣全部，亦設立農事合作社，因進爲設立準備，惟農事合作社之基礎的組織，如按地緣血緣强固結成時，則當爲自然發生的村落共同體，從而合作社之運營，因以此爲母體之下級合作社，須行組織强化，及其堅實之育成發達，終能完成所期之目的，以此見地，故合作社組織之重點，係對村以上之下級合作社之村實行合作社，與農事合作社班，須由本年度從事育成云

關稅法（續）

三，却下請求正式裁判之裁判已經確定時。

第二百六十五條，即決處分已經確定時稅關長或稅關分關長應準國稅徵收法之規定執行處分者現在地之管轄受即決處分者現在地之檢察廳或警察官署執行之前項執行完畢時應將執行完畢通知書送交爲即決處分之稅關長或稅關分關長。於依第二百五十八條第一項之規定發送關係書類後即決處分確定時所轄檢察廳得指揮其執行。

第二百六十六條，爲即決處分時爲保全其執行遇有必要得使受處分者繳納保證金或將其責付於親屬或其他之人。前項之處分得合併行之保證金之繳納，沒收及發還責付準用刑事訴訟法第一百零四條第一百零五條，第一百零六條及第一百零八條之規定。

第二百六十七條受即決處分者如不服從繳納保證金之命令時得於即決處分確定前留置之但留置期間不得超過即決處分所定之勞役場留置之期間。

本埠錢糧行

四月十五日

		四月半	五月半	六月半
大豆	前場	四六九	四七六	四八一
大豆	後場	四六八	四七六	四八一
小麥	前場	未妥	未妥	未妥
小麥	後場	未妥	未妥	未妥

現糧

沈家三等豆	四二七
八站大路豆	四、〇
香坊大路豆	四三
周家一等豆	四三八
綏化三等豆	四一五
沈家二等豆	四三一
珠河三等豆	四四一
濱濘二等豆	四二八
濱濘四等豆	四二二
呼蘭三等豆	四三〇
五常二等豆	四四二
拉林一等豆	四四〇
對青山高糧	八二
呼蘭高糧	八二
安達包米	八二
馬家溝包米	八八

豆油

現豆油	一三三五
四月中	一一三五
五月中	一三六五
六月中	一三七五
七月中	未妥
八月中	未妥

豆粕

現豆粕	二一四五
四月中	二一五五
五月中	未妥
六月中	未妥
七月中	未妥
八月中	未妥

匯兌

上海	一〇四〇
天津	一〇〇七
北京	一〇〇七
濟南	一〇三〇
樂亭	一〇一〇
留守營	一〇一〇
昌黎	一〇一〇

大連糧行

大豆

現袋豆	六一五
四月末	六一三
五月末	六一八
六月末	六二四
七月末	六二九
八月末	未妥

高糧

現高糧	四三六
四月末	四三九
五月末	四四九
六月末	四五八
七月末	四六四
八月末	未妥

放送節目

▲四月十六日（星期六）

七、〇〇 國歌建國體操唱片
七、二五 初等日本語講座
七、五〇 清晨音樂（大連）
八、一五 格言先哲故事，氣象通報，唱片
八、五〇 建國體操
九、〇五 廣東音樂—唱片—泣長城
九、一〇 家庭講座（哈爾濱）家庭的節儉儲蓄
一〇、四五 經濟市況（大連，新京）
一一、五〇 舊劇—唱片—草船借箭
一二、五九 時報
〇、〇一 舊劇—唱片—全部汾河灣
一、〇五 經濟市況（哈爾濱）
一、一〇 經濟市況（大連，新京）
一、一〇 新聞
一、三五 河間大鼓（哈爾濱）劉秀走國（三）
四、四五 經濟市況（哈爾濱）
四、五〇 經濟市況（大連）氣象通報，經濟市況，唱片
五、〇〇 新聞，唱片
五、一〇 英語新聞
五、三〇 兒童時間，（奉天）唱歌，一，植樹節歌，二，植樹節小談
五、五〇 兒童新聞
五、五五 中等日本語講座
六、一〇 日本語兒童新聞
六、二五 時局國民歌，—唱片—（同第一放送）
六、三〇 綠化運動講演，我國林野現勢與綠化運動
六、四五 哈爾濱的時間（哈爾濱）
七、〇〇 府政公報，經濟市況，告知事項
七、一〇 俄國語時間哈爾濱
七、三〇 講演，新京放送局開局五週年紀念日
七、五〇 演藝1.音樂，一，軍國子守唄，二，滿洲人，三，搖車歌，四，恩愛，尺八獨奏與合奏，一，清淨的信念（獨奏），二，平和之光，合奏）2.評詞，雍正劍俠圖（九十五）
九、一〇 王道講座（三）
九、二九 時報
九、三一 新聞，經濟市況，氣象通報明日節目預告
一〇、〇〇 舞臺中繼（奉天）

聘請外櫃

月薪由五十圓至一百圓

啓者本帳房爲擴充營業起見招聘外櫃數名在哈年久交際寬廣對於工程下水道事業有經驗爲合格粗諳日文俄文最爲相宜如有志應聘者速來面談接洽時間由下午四時至六時

房產家注意

本帳房土木建築工事設計測量繪圖一切許可請負帳房自造鋼骨水泥洋灰桶包修下水道工事定價特別低廉如有按設下水道者請速來接洽或用電話五〇六七番通知立即前往不悞南崗車站街郵政街拐角六十號哈爾濱同裕土木建築帳房啓

遺失地照聲明

啓者鄙人昨在許公路將下列地照丟失除在許公路派出所存案並呈請補發新照外特將各照號碼坐落四至開列於下聲明作廢

一領名文德貴坐落顧鄉屯第一保二道溝東至買主西至買主南至文姓北至文姓計爲七垧一畝新發濱江省公署土地執照哈字四六九五八號

一領名文德福坐落雙城縣二署郎家保第三保正藍旗頭甲五屯東至盛傳文西至文德發南北均至道一計二十垧照號濱清字一一九〇一號

一領名陳德金坐落雙城縣二署郎家保第三保正黃旗五屯東至孫戎福西至張姓南北均至道計照號吉清字一三三九八四號與吉升字二一五四〇號各一垧共爲二垧

一領名陳德金坐落雙城縣二署郎家保第三保正黃旗五屯東至文德貴西至張凌恩南至格北至道計一垧八畝二照號濱清字一一七〇一號

一領名韓行德坐落雙城縣二署郎家保第三保正藍旗頭甲五屯旗照財政部執照吉清字五二一九九二號計爲四垧一畝七

一領名陳德金財政部執照計六百五十方丈東至陳姓西至陳方平南壕北至官街

文德祿啓

失照聲明作廢

領名吳作臣，住址同坐落，坐落三區廂紅三甲四屯，照號不詳，地目熟地，面積一晌〇九分四，四至東至趙姓，西至吳姓，南至道，北至 右記失照自登報之日起滿三個月時如無聲請異議者不論落於何人之手均認無效特此聲明 雙城縣長吳奎昌 5，4，6

失照聲明作廢

領名張春升，住址同坐落，坐落六區廂藍二甲三，照號不詳，地目熟地，面積六晌二畝二分，四至東至張姓，西至吳姓，南至吳姓，北至孫姓 右記失照自登報之日起滿三個月時如無聲請異議者不論落於何人之手均認無效特此聲明 雙城縣長吳奎昌 5，4，6

遺失紅契聲明作廢

鄙人伊萬銀有熟地一段計二垧四畝東西至道，南至地，北至邱青山，於康德元年七月十二日被匪進屯遺失，無論落於何人之手概作無效特此聲明

濱江省阿城縣第二署南廂藍旗甲 地主伊萬銀啓

東省實業株式會社

對於中下商工家貸款

希借用者勿須介紹人親自前臨道裡地段街東洋拓殖株式會社哈爾濱支店內接洽可也

失照聲明作廢

領名黃永福，住址同坐落，坐落三區廂紅十二甲頭屯，照號不詳，地目熟地，面積十五垧五畝，四至東至李姓，西至黃姓，南至道，北至黃姓 右記失照自登報之日起滿三個月時如無聲請異議者不論落於何人之手均認無效特此聲明 雙城縣長吳奎昌 5，4，6

失照聲明作廢

領名公和順，住址石頭河子，坐落石頭河子，照號不詳，地目街基，面積五二方丈三七五，四至東至石香來，西至海芝蘭，南至道，北至于成功 右記失照自登報之日起滿三個月時如無聲請異議者不論落於何人之手均認無效特此聲明 葦河縣長蔡興吾 5，3，18

失照聲明作廢

領名范玉發，住址六區王家窩堡，照號不詳，坐落同住址，地目熟地，面積二垧六畝，四至東至王姓，南至道，北至六區王；領名范玉發，坐落同住址，照號不詳，地目熟地，面積三垧六畝七分，四至東至王姓，西至范玉發，南至道 右記失照自登報之日起滿三個月時如無聲請異議者不論落於何人之手均認無效特此聲明 雙城縣長吳奎昌 5，4，6

失照聲明作廢

領名王鳳林，住址同坐落，坐落雙城縣拉林買家橋，照號不詳，地目熟地，面積四垧八畝，四至東至趙鳳，西至李臣有，南至張景儀，北至賈寬；領名王鳳柏，住址同坐落，坐落雙城縣拉林買家橋，照號不詳，地目熟地，面積三畝一分，四至東至張學才，西至馮寬，南至李青林，北至馮 右記失照自登報之日起滿三個月時如無聲請異議者不論落於何人之手均認無效特此聲明 雙城縣長吳奎昌 5，3，26

失照聲明作廢

領名關長有，住址同坐落，坐落三區廂紅四甲三屯，照號不詳，地目熟地，面積二垧五畝，四至東至本地，南至道 右記失照自登報之日起滿三個月時如無聲請異議者不論落於何人之手均認無效特此聲明 雙城縣長吳奎昌 5，4，6

失照聲明作廢

領名張益珍，住址同坐落，坐落六區張寬屯，照號不詳，地目熟地，面積一晌一畝八分，四至東至本地，南至道 右記失照自登報之日起滿三個月時如無聲請異議者不論落於何人之手均認無效特此聲明 雙城縣長吳奎昌 5，4，6

失照聲明作廢

領名安樂堂，住址珠河縣城，坐落黃玉河南段（地號一九四），照號未詳，地目荒地，面積一八〇晌，四至東至本荒，南至本荒山，北至永慶堂 右記失照自登報之日起滿三個月時如無聲請異議者不論落於何人之手均認無效特此聲明 葦河縣長蔡興吾 5，4，1

失照聲明作廢

領名洪繼福，住址同坐落，坐落二區廂白東一官所，照號不詳，地目熟地，面積一晌，四至東至葛姓，西至道，北至王姓 右記失照自登報之日起滿三個月時如無聲請異議者不論落於何人之手均認無效特此聲明 雙城縣長吳奎昌 5，4，6

失照聲明作廢

領名趙殿斌，住址同坐落，坐落三區廂紅四甲四屯，照號不詳，地目熟地，面積二垧，四至東至趙姓，南至道 右記失照自登報之日起滿三個月時如無聲請異議者不論落於何人之手均認無效特此聲明 雙城縣長吳奎昌 5，4，6

失照聲明作廢

領名慶有，住址同坐落，坐落二區正蘭小趙家窩，照號不詳，地目熟地，面積六晌三畝，四至東至趙姓，南至道 右記失照自登報之日起滿三個月時如無聲請異議者不論落於何人之手均認無效特此聲明 雙城縣長吳奎昌 5，3，6

失照聲明作廢

領名劉文祥，住址同坐落，坐落四區三家窩堡，照號不詳，地目熟地，面積二晌，四至東至顏楊，南至道 右記失照自登報之日起滿三個月時如無聲請異議者不論落於何人之手均認無效特此聲明 雙城縣長吳奎昌 5，4，6

失照聲明作廢

領名孟照祥，住址同坐落，坐落雙城縣拉林南孟家屯，照號不詳，地目熟地，面積五垧，四至東至道，南至吳連仲，北至艾成貴 右記失照自登報之日起滿三個月時如無聲請異議者不論落於何人之手均認無效特此聲明 雙城縣長吳奎昌 5，3，26

失照聲明作廢

領名關喜春，住址同坐落，坐落雙城縣拉林廂白二屯，照號不詳，地目熟地，面積三畝，四至東至道，南至吳連會，北至吳雙連 右記失照自登報之日起滿三個月時如無聲請異議者不論落於何人之手均認無效特此聲明 雙城縣長吳奎昌 5，3，26

失照聲明作廢

領名李欣甫，住址三區正紅二甲五，照號不詳，坐落同住址，地目熟地，面積十晌，四至東至賀郎姓，南至道，北至本地 右記失照自登報之日起滿三個月時如無聲請異議者不論落於何人之手均認無效特此聲明 雙城縣長吳奎昌 5，4，6

失照聲明作廢

領名賀纖寬，住址三區正，坐落同住址，照號不詳，地目熟地，面積十晌，四至東至關李姓，南至道，北至何李姓 右記失照自登報之日起滿三個月時如無聲請異議者不論落於何人之手均認無效特此聲明 雙城縣長吳奎昌 5，4，6

失照聲明作廢

領名朱勝文，住址同坐落，坐落三區范家窩堡，照號不詳，地目房基，面積六百二十方丈四尺，四至東至范傳斌，西至實三，南至韓行道，北至周 右記失照自登報之日起滿三個月時如無聲請異議者不論落於何人之手均認無效特此聲明 雙城縣長吳奎昌 5，4，6

失照聲明作廢

領名關褻恩，住址同坐落，坐落三區廂紅四甲三屯，照號不詳，地目熟地，面積五垧，四至東至本地，西至道，南至道 右記失照自登報之日起滿三個月時如無聲請異議者不論落於何人之手均認無效特此聲明 雙城縣長吳奎昌 5，4，6

失照聲明作廢

領名杜起森，住址同坐落，坐落雙城縣拉林正紅旗三，照號不詳，地目熟地，面積兩垧五畝，四至東至劉伯榮，西至本山 右記失照自登報之日起滿三個月時如無聲請異議者不論落於何人之手均認無效特此聲明 雙城縣長吳奎昌 5，3，26

失照聲明作廢

領名楊昌，住址同坐落，坐落四區楊子屯，照號不詳，地目熟地，面積三垧七畝，四至東至畢本，南至道，北至本地 右記失照自登報之日起滿三個月時如無聲請異議者不論落於何人之手均認無效特此聲明 雙城縣長吳奎昌 5，4，6

失照聲明作廢

領名楊昌，坐落四區楊子屯，照號不詳，地目熟地，面積二垧八畝五分，四至東至本地，西至張姓，南至楊道，北至 右記失照自登報之日起滿三個月時如無聲請異議者不論落於何人之手均認無效特此聲明 雙城縣長吳奎昌 5，4，6

要發財麼 請快去買 一萬圓的 福民彩票

代賣處 哈爾濱道裡地段街一〇八號

時計 貴金屬 寶石 寫眞機 銀器 蓄音器 徽章 優勝旗

森洋行

本行 奉天春日町八番地
支行 大連市連鎖街銀座通
支行 新京中央通四八番地
支行 天津日租界福島街七番地
出張所 遼陽幸町六番地

電話 六四五〇 六五六〇

專門耳鼻喉科

醫士連矣聶爾

道裏外國四道街二十五號第四戶松浦洋行迤西 電話二二一九

▲接診時間（每日午前九時至十一時下午四時至六時星期日停診）

哈爾濱

〔道裡中國三道街〕

募集 日語專修 國民高等 班生徒

中央日滿學院

隨時報名‧男女兼收

敬送

遺〇早〇 健忘不孕 腎虧腦弱 古宮秘方

並贈 治瘋骨痛驗方

照方配服能使精關强固思想靈敏容顏美潤神效驚人治愈千萬莫不稱奇皆有來函證明各界欲索者剪報函索即寄 上海法界白爾部路太和里五十三號 中國腎腦病院啟（三月）（濱江）

振興祥銅鐵工廠營業擴充

本工廠開設哈市多年，新製堅固適用之送錢機，各種機器，新式銅牌匾，銅鐵欄杆等，向蒙各界惠顧，不勝感激之至，今經又加細心研究，精益求精，定價尤特低廉，以資擴充營業，而酬惠顧之雅意，仍希主顧倍舊賜顧不勝歡迎

地址哈爾濱道外南五道街路東電話二四一二番

女子高尚職業之捷徑

現代女子欲謀高尚職業惟有學習打字需時極短用費亦微欲學的時候請速至哈爾濱道裡外國七道街（即霞曼街）一七號育才打字學校報名該校設備完善新式機器亦多教授得法學費低廉備有清潔宿舍及伙食畢業後發給證書並向各機關推薦服務月薪可賺四五十圓此外畢業後還可免費練習以免生疏再者該校設有新式簿記及日語專科教授得法學費亦廉並爲優待遠道求學之學生起見凡學習打字者同時補習日語則日語學費免收又該校打字畢業生先後推薦在外縣及哈爾濱各機關服務者不下四十餘人最近哈爾濱地方法院採用之打字員亦係該校之畢業生希欲謀高尚職業者從速報名幸勿坐失良機欲閱詳章請向該校函索可也（須附郵票二分）附告該校承打各種文件繕打妥速取費從廉

眞好不能再比!! 好!的確這物好!!!

專治咳嗽，氣喘，喉嚨氣道滯塞各各症 通順氣嗓之薄荷糖

畢咳多力

咳嗽喘息滯塞者 不可不用畢咳多力
願忌絕吸紙烟者 不可不用畢咳多力
尤其是涼潮天氣 預防感冒咳嗽等症 不可不用畢咳多力

各大藥房及商店均有代售

▲代理處……斯迭拉工廠炮隊街一五七號電話六一五二

道裡 湧海居遷移新址

在新城大街一四五號國際協報舊址

屋內寬闊‧空氣清潔‧極合衛生‧歡迎‧各界公餘之暇‧駕臨會友談天‧

鎮武襯衣工廠

本廠現由東西兩洋新到各樣襯衫材料及各種府綢花色齊全特聘專門裁縫技師定做男女襯衣手工精良諸君定做保管滿意再有大批現貨價碼特別低廉

絲領帶……由一角起碼
男襪子……由一角五起碼
女襪子……由四角五起碼
男女圍巾……由四角五起碼
男襯衣……由七角五起碼
男襯褲……由八角五起碼
女綢襯衣……由一元九角五起碼
女短褲……由四角五起碼
手絹一打……由七角五起碼
男女哈拉他……由三元七起碼

哈濱道裏中央大街九十七號 電話六一〇三番

哈爾濱不動產信託株式會社

哈爾濱法院指定 管理人 鑑定人
滿洲興業銀行哈爾濱支行管理人

本店 哈爾濱道裏斜紋街四七號（中國十六道街拐角） 電話 七二九三……七二九四
出張所 海拉爾市北大街四十一號電話六七〇番
滿洲主任 會見俊雄（會見電話 帳房七二九四 自動四〇二九五四號）

業務種類
一、信託不動產
一、管理不動產
一、買賣不動產及介紹
一、諸放款
一、財產之管理及其他一般委託之事項

滿方董事 張廷閣
日方董事 辻光
支配人 澤崎清太郎
滿方主任 會見俊雄
帳房七二九四 自宅四〇〇五四

優良的中西衣料 花色流行 價格最廉

歡迎惠顧

洪盛隆百貨店

道裏新城大街 電話二五三〇

孔氏醫院

分科治療 住院隨意

地址 山街吉林街拐角 電話 六九七二

我愛雙妹老牌 廣生行出品

生髮油 活血生髮 香潔芬芳

雪花膏 潤澤肌膚 容顏白嫩

美髮霜 潔滑不膩 美髮良霜

固髮膠 理髮常用 終日齊整

指甲水 鮮艷指甲 助增美觀

陣陣香 香味幽雅 陣陣撲鼻

雙妹牙膏 消毒殺菌 雪齒固牙

千日香 香幽耐久 濃馥芬芳

各埠商店均有代售

總發行所••廣生行奉天分行啓

福豐號百貨店

△一九三八年式……

男女西服及大衣

備妥大宗現貨恭候 駕臨選購•

有種類繁多的西洋毛布呢絨•有手藝精良的裁縫技師專司量裁•有自設的裁縫工廠裁做準保滿意•

哈爾濱新城大街 電話（三七二七 五九一九）

新京吉野町 電話（三，三七四〇 三，六二四六）

支店新京商埠大馬路 電話二，一五〇八

喀布倫—呼多蘭商店（新近開幕）

道裏中央大街一二四號 中國九道街對過電話五九五七

現成西服及大氅呢絨布疋

各種細軟毛皮一應俱全

要想化錢不多穿衣美觀大方

請到本商店選購

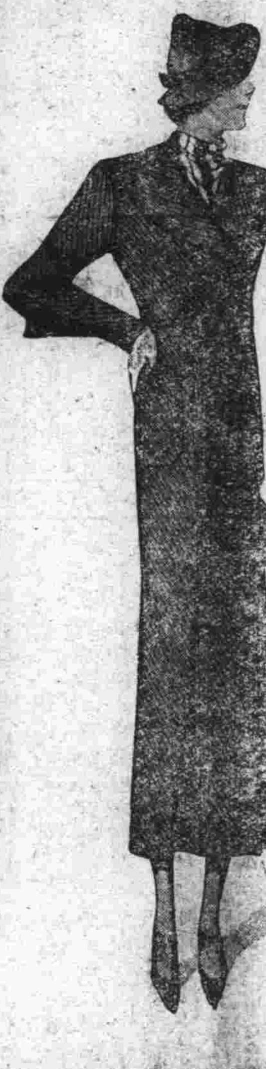

有經驗宏富之裁縫技師彷照最近由歐美接到之最新樣本裁做西服及大氅買現成貨或定做均可

最優的英國材料•最好的手工•男女內衣外套準保適體如意•

新市商場

春季男女西服大氅備齊

式樣繁多 隨意揀選

地址•道裏新城大街

電話•二七一六番

好消息

亞細亞牌麥酒來滿了!!!

亞細亞牌麥酒在日本國內是唯一的佳釀是無上的飲料行銷以來早為官紳各界所贊許茲為推廣銷路起見特來滿洲創設經理處尚望愛好諸君 惠顧試用為幸

北滿總經理處

日本 中西商會 道裏水道街 道裏電話三八一二

滿洲 福源祥合記 道裏南和街 電話三五八八 七二六五

品高價低 盛行各處

以前是他好

現在還是他好

同茂東

機鋸工廠

特備大宗大小木方板皮燒柴各種箱料代割鋸口如蒙惠顧

建築材料厚薄板片灰條鋸末一概俱全出品迅速不勝歡迎

總工廠 道外東江沿外 電話九•二六四二號

分工廠 八站南木廠 電話三九三五號 三七六四號

雜貨商店

新到各種春夏用品

新花綢緞時式襯衫

棉布雜貨毛布人絹

批發零售價值從廉

道裡十二道街 電話四二九七號 六一七三號

同發隆百貨店

春季男女兒童大氅備齊

自來水筆各牌俱全

春風起！ 備裌衣

綢緞絲絨料 本店預備齊 花色又翻新 價碼又便宜

哈爾濱道裡新城大街 電話 一階五七一一 二階二三八五 三階三〇九一

新年即過命運更新外方去函都找

活神仙占卜錢糧行靈驗與他人不同

[illegible]

該館價目

日鮮男女人士皆可通信卜疑 先生指言無隱

[illegible]

外治內病 消積靈

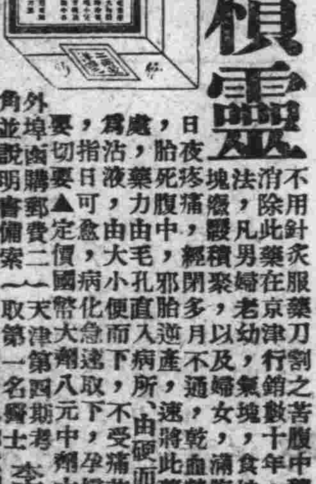

[illegible]

哈爾濱獨家經售處道外桃花巷街中間閻氏藥房樓上

產婆

在哈已開業十六年

經驗宏富手術精良滿語流暢

對於接產不分晝夜隨招隨到希滿洲國官商各界利用之產婦幸甚人道幸甚

產婆 岡艷子啓

已遷至道裡田街三十三號樓上十五號 （電話二二六七號）

濱江八景題詠（一）

松陽山人著

附序

懿州李鏡浦先生，近和張家璠先生，濱江市名勝八詠原玉，業披露本報，貽我珠璣，光耀篇幅，捧誦之餘，則嘆造風詞新，雕龍技絕，因憶及十餘年前曾有濱江八景題詠之擬作，草成未是，稿切待刪，茲錄原詠於後，就正大雅之前，幸文壇碩博，唱和興豪，或不吝其珠玉焉。

濱江八景弁言

余曩任遠東報編輯時，燕都友人，曾欲擬定濱江八景，僅得其四，將近十餘年矣，顧當時之濱江，草萊榛狉，未臻今日之繁華，蓋邊徼荒涼，江畔牧野，文物風光，山川遺跡，足供此邦人士之瀏覽，而可為題詠，垂諸史乘地誌者絕少，搜索酷求，欲湊成八景之數，亦苦不可得，良有以也。年來文化漸興，人物蔚起，此中風景堪列名勝之區以資紀念者，固不一而足焉。茲就管窺，舉以臚列，博徵郢政，匡示來礪，更不斷其學無文，而繫之以詩歌，惟冀拋磚引玉，請教於大雅之前，嚶鳥求聲，藉博夫士林之和，崖泥題爪，壁賦紗籠，亦詩家之韻事，豈模水範山以名高，實竊幽選勝而共賞，幸勿吝其金玉之投，而貽我以珠璣之贈，則快何如乎。〔前民國十三年未弁於松江日報編輯室〕

一個孩子的故事〔續〕

伊戚

今天他又來啦，叔叔拉着我的手，坐在沙發上，高先生問：『媽媽好不？』『她竟打我。』『爸爸不打？』『不。』『叔叔好不？』

高先生這們問了，怎們答呢？我真想告訴他我媽說我叔奸來着，可是我靡說。因為叔々在這兒，他聽去我怕他又要流一地的眼淚。於是我說：『好！』

高先生對叔叔說：『小孩子頂好，你對她好她就對你好，——』這個我明白，我可不明白他還說的話，他還說甚麼來着？噢！大概是他說的小孩靡有『雞謝心，』這是甚麼話呀？我可不知道，我抬起頭看看我叔叔，好像他挺明白似的，我看着真有點生氣，——你知道『雞謝心』是甚麼呀！可不是，那一回我叫他給我寫『傻』，你猜他怎麼寫的？他却給我寫成了個『傷』，這叫啥字？他連他名字那個『傻』字都不會寫，他會懂的『雞謝心』啦？哼！

我叔又和高先生說了：『我頂不希罕小孩，』『真氣死我啦！不希罕拉倒！誰希罕你希罕怎們的！』我就聽到這兒，就走了。可是，我記得上回叔叔和高先生說過『我頂希罕那個小孩』，難道那個小孩不是小孩，嗎？

月　日

挺多日子不記我妹妹，不記我妹妹哭了，並不是我們家裏把我妹妹開除了，也不是我妹妹現在不哭了，是我實在不高興再記她，再記她的哭，那夠多討厭哪！可是，今天我可挺高興，就是我那個不是好叔叔的那個奸叔叔呀，他呀，他今天和我玩了半天，靡和我妹妹玩，

百忍圖〔續〕

石佐臣

石傷王後，方擬舉刀際，任警而鎗聲已作，拍拍數響中，石遂拋刀橋下，倒斃於地矣。蓋當王曳石，石擬刀刺王之一剎那間，任警已翻身而起，曳開槍機，實入子彈。此際，石因被酒之故，微特不思越垣逃匿，反爾瞠目四顧，仍舊追尋。故任警得從容不迫，實彈倚壁，連發三彈，而殲滅之也。當任摔倒之際，設無王某踉蹌而來，上前猛曳。則任必不免於難，而石亦必得逍遙逃去。緣王之冒然一來，上前相曳。任得不死，且實彈入槍，置元兇於死地，為多人報讐。綜計此一幕慘劇之終結，均繫屬於王一身。故一般皆稱王為任之替死鬼，石之催命符，警官胡某等之洗冤雪恨人云，亦稱奇矣。

筆者曰『婦弄長舌，壯士誤聽。致七尺有為身，斷送於硝煙彈丸下。且不免令人呼為，吁！鹵莽滅裂•暴戾兇殘。』雖然，佐臣亦負屈也矣。使婦於申言之後，詳加究察，訪諸鄰里。當不難真相大明，瞭然於淫婦之故意撥弄，而怒氣冰釋，化險為夷矣。奈何于夜歸來•一語不發•酗酒之後，自易滋事，矧有長舌婦，捏以黑白耶。以一短刀，而殪三人。末則以一死了之，權抵國法，亦便宜矣。所可異者，彼王姓者，平素果何許人，而遇此等兇暴。竟昏昏然若不辨菽黍者，冒然往曳。則其生存天壤間，亦只塊然狀資而已。石某曳刀殪之，雖非其罪。亦可為城社倉廩中，去一蠹矣。雖然究其肇因，皆一不忍啓之也，書誌於此，亦足勸焉。〔完〕

「圍爐話舊詩」因稿件擁擠暫停　編者啓

郭松齡事變始末記〔續〕

維周講述　秋鴻筆記

王旅奉命出征，佔領凝州，遂駐軍於此，待機前進。又逾月餘，方擬整隊進發，忽有步哨來告，前方捕一偵探。送至旅部，王旅長曰：『以後不必管此事，前次捕獲偵探，不但無所得，反白送盤纏也。』不料此時，該人竟不知趣，聲言非見王旅長不可。旅長無奈，遂諭令進見。該人見面。即跪地不起，幷連連叩首。謂：『請旅長開恩！保護小人生命。』等語。王問何事？該人答稱：『小人姓李名肅。係撫寧縣武官營人，因本縣新任警務長張某，到任撫事，即率同部下，大事招擾。並對於本人，因昔年曾充任警備隊小隊長之故，關於販賣烟土一事，確曾有之。不過屈指至今，業已有年。並因本人，年歲過長之故，已不再作此等不道德之營業矣。孰料該張警務所長，不明此中真相，到任之後，即對於本人，大加逼問。並謂，非將本人所有財產，全部沒收，入彼手中不可。鄙人對於此事，前已略有所聞。本想託人疏通，以資息事寧人。不意在此期間，於某日早飯之後，該警務所長，已派青年稽查二人，帶同警士十名，急馳而至。既至敝宅，其勢洶洶，鄙人以為該等，不外乎為財而來。當由櫃內，取出現款五百元。請該稽查等轉交局長。不料，該稽查等，睹見錢款，反爾口出不遜。幷謂汝之財產，均係由不正當營業而來。今出此區區小數，即能了事耶！

——未完——

王母羅太夫人象贊

懿歟賢母
施貧濟困
克盡婦職
誠子誠女
母儀足式
拜瞻遺像
鄉閭所崇
勤儉溫恭
善事姑翁
曰孝曰忠
淑德可風
欽仰無窮

愚晚周培炳拜題

仰有緣〔三〇〕

長篇小說　寶賢著　禁轉載

第一回　美人受驚千軍飲彈　群賊伏戮百姓騰歡

也未訂婚，如果月老有情，配為終身伴侶，却不能說不是天大的艷福了。但又一想，玉瑚已是一個成熟的少女，在江省這些年，未必沒有意中的愛人，對於自己的愛意，能否接受，還是問題；就算她沒有愛人，能夠接受，父親方面，恐怕也不易辦，自己直到現在還未訂婚，還不是父親對於女方門楣苛擇太甚的原故；柯家雖不算窮，在父親看來，恐怕不能如意；況且，自己的志願，原想在事業上，有所成就，為此之故，對於父親，和社會固有風尚，向來未曾立於敵對的立場；自由戀愛，反抗家庭，當然都是為父親和一般親友所不能容的事，那麼，與玉瑚的結合，不是很困難了嗎？他這樣反復思想，直到半夜，才得入夢。但忽然覺得：彷彿是在玉瑚家裏。柯太太並未在家，玉瑚很柔順地和他依偎着，同坐在一個大軟椅上。兩人都不說什麼，楚庸心中欣喜已極。又彷彿這還是數年以前，兩人的靈魂，都還非常坦白純潔，不以為這樣地依偎有什麼不當。接着又彷彿兩人已經作了夫婦，在嘗受着新婚蜜月的滋味。又一會兒，玉瑚忽然不見了。楚庸很覺難過。又好像知道了玉瑚是和另一個男人去幽會，把自己拋開了。他一着急醒來，才知原是一夢。自己納悶，何以方一入睡，便起了這

掛掌軒渠錄〔續〕

秋鴻

‖紀文達公趣事‖

公於某歲，參加某姓母堂壽宴。衆賓與主人均不甚相稔。緣公尚未顯達也。主人見季四人，以財雄於鄉，虎而冠者也。尚未入席，忽有人持空聯至，求作祝詞。并當場書訖，即時懸掛。侍役備齊文具。各輿賀者，爭相讓遜，不肯把筆。爭執久之，至公座前。公毫不謙讓，立起握管操作。衆頗不悅，睜目以視。主人亦以客事出魯莽。趣衆圍觀之。公既握管入手，不速就寫。俯首微哦，故作酸腐狀。衆益不奈，有咀咒。遲遲久之，公始書曰：『八十老母不是人』衆愕然，以目視主人。主人亦不悅，謂此君腐氣可掬，諒無奇警句也。遂請續書，公乃書曰：『好是南海觀世音。』衆點首稱善。公連書曰：『生下四兒皆作賊』衆客大嘩。主人亦悻悻然有怒色，默謂，結句倘涉不莊，將飽以老拳矣。遂悄寂無聲，靜待公之下筆。公於此際，故作焦思不得狀，衆益不悅連連催促。延宕時許，乃落筆書末句曰：『偷得蟠桃孝母親。』衆不僅拍案稱奇，盡歡而散。

憧憬着夢的女人〔續〕

陳隄

但是：天總像為人們定下必走的路子，昨夜，我終於會見您了，在我們一度纏綿之後，我體味到您的溫存與柔情，我知道您不得不尋刺激的動機，所以，我在可憐自己之餘，對於您是有着無限的同情哪！

固然，我現在的行為，在於換取金錢，然而，我是向富人騙弄金錢的，您是和我一般的可憐者，當時我本不想留下您的贈予，但又恐負您的誠意，好在今晨醒後，我發現了您手帳上書寫的住址，我可以送還您的，於是我留下了，在您走後，我又送還您了。

不多寫了，多了將擾亂您的精神的，望您有暇要不客氣的到我這兒來。

愛夢拜上即日

我看完之後，從這娟秀的字跡上，忽然聯想到三年前我編輯那家雜誌，常接到筆名「夢」的稿子了，這些字跡宛如「夢」的一樣，不知她可就是許多人企望的「夢」麼？

——未完——

近市居雜鈔

泉儂

◈黃女愛才◈〔續〕

一絕云：『詩寫新箋幾往來，佳人何自苦憐才，傷心春與花俱盡！啼殺流鶯喚不回，』後王公子戲召乩仙，黃女降壇，得一詞云：『綠慘雙鬟，香魂猶自多迷戀，芳心蜜語在身邊，如見詩人面』，『又是柔腸未斷，奈天不從人願、瓊消玉滅，夢魂空有，幾多愁怨！』孫益感之，再賦『木蘭花慢』以悼之云：『任東風老去，吹不斷淚盈盈，記春淺春深，春寒春暖，春雨春晴，都來殺詩人與，更落花無定晚春晴，芳草猶迷，舞蝶綠楊空語流鶯，』『玄霜着意擣初成，回首失雲英，但如病如狂如舞，如夢如醒，香魂至今迷戀，問真仙消息最分明，後日相逢何處，清風明月蓬瀛！』黃氏之母，痛憶其女，後亦死。後二年，孫生貢入京師，至京生入試場，於蘆溝橋旅店中，見黃女來與之作別，至京，是科孫生獲雋，官部曹，不數年，殷勤備至，為拂拭號棹，竟為繡州守，余豪聞之，棄家遠遁，終孫之任，竟不敢回繡州，孫於公務之暇，特躬謁黃女之墓，為之樹碑植樹，以宜人之禮鐫於墓石焉，聞繡州人云，其墓至今尚在。〔完〕

欲買保險櫃請到列爾聶爾商店

石頭道一三九號同發隆隔壁　電話六六五四　四六二二
日德美各國出品均有現有大批現貨
修理油漆保險櫃並配鑰匙包開有密秘機構之保險櫃對字工精

鴻泰樓飯莊營業聲明
本號開設哈埠二十餘年承蒙官商各界贊許春光和暖百草萌芽喜壽宴會日漸增多本號不惜重資托友人聘請哈埠著名廚師甘君嚮芝担任敝號烹調甘君在濱江十六年各大飯店均充當廚師經驗宏富對於南北大菜專門巧妙結婚賀壽味美公道翹席燕席任君隨要奉告諸君方知言之不謬也
本櫃道外六道街電話二七六九　鴻泰樓啓

最著名之「香寶」牌美國打穀機
如有定購者請向敝行接洽乃荷

總代理利泰洋行啓
哈爾濱道裡十二道街路北二十一號三層樓上　電話二三二五

招生　教授裁縫
裁縫專家薩莫亦洛瓦
新由歐洲返哈決再招生教授裁縫婦女小兒西服及大氅襯衣
願學者速來報名
道裏十五道街三十二號中央大街拐角十一戶二層樓上
接洽時間（晨十時至十二時　午後四時至六時）

真美善•藝術化的—
衛生保健大浴場
溫泉浴池正式開幕
●在道外正陽街口路北
地址適中‖交通便利化
建築完美‖設備維新化
水質精潔‖沐浴衛生化
藝師衆多‖工作技術化
酬應周到‖招待懇摯化
定價低廉‖收費平民化

武田病院
姙產業可住院
哈爾濱道裡石頭道街民會樓上
美國醫學博士　武田忠造
產婆　三好ヨシノ
電話　病院二七三七　自宅二八八三

◉請看山西堪輿大六壬神卜張青雲奇卦
山西張青雲先生乃一大堪輿家也深得術學奧妙善知過去未來天文地理人事星移斗轉尤善推測大六壬之天道干地道干人道干之出奇如市面錢糧之漲落求謀批之天成敗階級之進退婚姻之美惡人之生死至於大批入字選擇吉日合婚嫁娶凡病有不可解者而先生之神卜誠效一言決定判斷明斷疑難
館址：道外北小六道街路西青磚樓下
△介紹人　楊書臣　武子衡　白紫五　劉樂亭　全啓

萬藝隆洋服店
諸官衙御用達更歡迎各界駕臨
洋服協和服大氅包作
火車輪船雨棚醫院食堂理髮白衣
並做日滿國旗
道裡田地街六十三號　電話五二五三

電話電氣
代理店
三菱電機株式會社
日本電氣株式會社
GS蓄電池
岡田乾電池
哈爾濱石頭道街
大島電氣商店
電話四三九一

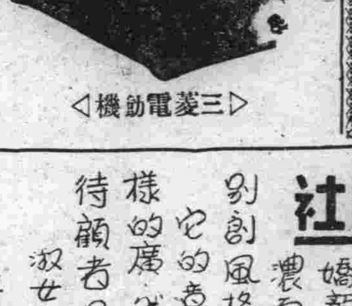

〈三菱電動機〉

德國醫師　衛德美
精通滿語
專門內外科婦人科小兒科花柳科皮膚科產科
接診時間　每日上午九點至一點午後接診每禮拜一禮拜三禮拜五五點至七點
新遷道裡十一道街三十三號二樓第四戶　電話七二三九

猶太醫院
病房單間或公衆房間設備俱全收費低廉
各科均有專門醫師診治　自設化驗室
化驗血便及其他一切並有電氣治療室
愛克斯光透光照像
道裏中國五道街四十號電話（三七三二）

律師池龍師
現又執行律師業務
聘請辦理訴訟或法律顧問者請駕臨接洽
道裡中國四道街西頭路南三十八號
電話三九三四

萬國汽車火犂專門傳習所招生
本所由一九二四年設立以來畢業生二千餘名以造就社會專門人材為宗旨設有授教室實驗所及汽車內外各部機件以備隨時學習所學科目分汽車學駕駛修理內燃機關電學並駕駛火犂授課時間每日午前一班午後三班滿洲火犂班三個月畢業時可入所學習由二月起開始新班隨
所址　道裡中央大街南頭二十號　斜對面紋三街萬國儲蓄會

濟生堂藥店
◉開幕啓事
本堂籌備數月業經就緒並於二月六日開幕敝經理服務藥界三十餘載經驗宏富自不待言茲新張伊始力求藥材品質優秀價值低廉一為漢藥普及而謀患者福利為漢藥工精細製而博社會信仰所有各藥確實無偽丸散膏丹尤正潔刀遵方精細製週非普通者所可媲美至於色特對於旅客及名醫處方配製注重衛生者本堂決無含混之弊以功用自然便利現具聘到本市名醫獨身生活安達川二君隨時應診並代實確已聘到仁本堂及東西李智歡洋成藥批發零售格外克己尚希各界惠顧不勝歡迎
道裏新城大街路西九十八號〔福豐號〕對過　電話四一二二
濟生堂藥店謹啓

德國醫學博士布爾蘇闊夫
（治法）不用服藥使最新德國藥針及電氣新法治療毒菌根本剷除不但工作不受痛苦愈後試驗使患者多量飲酒吃辣椒斷根不犯為止
（特點）患淋濁久治不愈或治愈重犯諸君請急來敝處治療解除痛苦
接診時間　午前八時至十一時　午後五時至八時
地址　道裡外國四道街三十五號二層樓上　聘有滿語翻譯
專門包治　淋濁

美華攝影社
一九三八的初春、在本市、一個值得驚異的供献、美華創造了美華式的美術照片。
用這個照片送給朋友、一定能增進友誼的感情、因為它是合於美的條件。
用這照片作紀念、不但可以永駐嬌顏、而且在紀念以外的意義、也很濃厚、因為它是時代的產物、是別創風格的新作品。
它的意義、是這樣的大、用途是這樣的廣、然而在價格、並不提高、是優待顧者是美華的特別供献。
淑女仲士們、請勿失良机！
社址：道裡石頭道街。電話：五七五〇　三二二二

哈爾濱馬迭爾旅館
道裡中央大街一一三號
電報掛號哈爾濱—馬迭爾
哈爾濱唯一之大旅館　位於最繁盛中心地點
房間不帶浴室者每天由兩元至四元
房間帶浴室並梳粧台者每天由五元至八元
每住過兩星期者按九扣計算
每住過一月者按八扣計算　長期住者則抵談面商
飯店咖啡館
備有早餐午餐晚餐價碼低廉如有訂菜及酒類價格亦格外適宜宴會每人由一元起碼
旅館附設電影院撞球場酒吧男女理髮室

東京國際情報社濱江省支局
哈爾濱寫真通信社
外務職員募集廣告
宗旨　為闡揚日支戰爭經過及大日本帝國皇軍節節勝利與戰領支那方面各要隘等處均施行實地寫真宣講滿洲民衆深切明瞭滿洲國之真意及日滿之關係並發展東洋文化起見
職額　外務主任十名　外務員二十名
資格　外務主任限中等學校四年以上的程度並有相當之履歷者　外務員限中等學校卒業者或有同等學力者
年齡　外務主任二十歲以上四十五歲以下　外務員十八歲以上三十歲以下
報名　提交親筆履歷書一份最近二寸免冠半身像片一枚　報名費一元錄取與否概不退還
報名地址　馬家溝分部街本局
考試日期　由四月十日起至四月二十日止
考試科目　國文，算術，常識，口頭試問，簡單日語
考試地址　臨時通知
錄取後待遇　外務主任月給三十元以上六十元以下　外務員二十元以上四十元以下　錄取後試用二個月成績優者增薪
外務主任須交相當之保證書一份並有保證金若干元　外務員須交相當之保證書一份
考試携帶物品　筆　小刀　像皮　其外非需要物品不準帶
詢問事處　馬家溝分部街四二審本局

雙順成皮鞋商店

春光明媚時已到
新式皮鞋備全了
工精料實樣式巧
價格特廉包管好
哈爾濱道裡中國十二道街北九號（鞋樣本標函索即寄）

金城銀行
資本七百萬元
公積金三百六十七萬元
資產總額超過一萬二千萬元
辦理一般銀行業務
總行上海
分行及辦事處　通莊、江蘇、南京、蘇州、常熟、吳縣、同里、天津、北平、石家莊、焦作、青島、漢口、鄭州、保定、鎮江、武昌、新鄉、長沙、西安、大連、重慶、許昌、彰德、開封、香港、廣州

江天一覽

古今名人軼事 （八）

‖湯玉麟軼聞‖

湯在鳳城，例於每歲七月，爲母堂辦壽。並在大廟前，演劇三日，藉示萊綵娛親之意。十三年秋，又屆壽辰。東邊道所屬軍政商學各界，麕集龍原。金珠紛呈，珍異山積，所收祝賀禮品，價逾十萬金以上。安東赤金市價，且因而暴漲，其招搖市面，頗如此。

湯於是歲壽辰，特邀安東名坤伶小愛茹，來鳳奏技。愛伶年僅十五歲。工老旦及花衫劇。拿手爲吊龜，罵曹等。綺年玉貌，碧秀宜人，傾倒者不可勝計。在鳳演劇至第三日，壽筵已告終了。愛伶演戲歸寓，尚未卸妝。湯忽遣馬弁至，謂：『鎮帥有事，喚愛老板速去。』愛茹不知何事，應命而往。至則湯母尚在室內，聽衆女賓，講演里巷雜話。而湯於外間，竟逼愛伶褫除內衣，而姦污之。愛號泣不肯，湯以手槍威嚇。事畢歸家，面色如土。其母逼問，久之，始隱約以告。因齒稚之故，驚懼成疾，歸安未五日，即行死去。母以搖錢樹倒，無可爲生，涕入赴湯寓哀懇，並親往訴苦，由湯給與三千金了事。

◈新功利主義者 用活鵝頭作粉撲 ——美國紐約家禽展覽會趣談

最近紐約開催家禽展覽會，有巴巴拉，布郎那鵝一頭，其頂上生有潔白柔毛一撮，其飼養者某女士，每晨即用以在面頰上拍粉，可謂功利主義者矣。

最近逝世之 音樂家夏立亞賓 ——一生努力獲得成功之經過

名遍世界之俄國音樂家，前曾一度出演本市，收入，打破滿外名伶最高紀錄之夏立亞賓氏，於本月十二日，在法都逝世消息，已見前一十三日本報第二版，唯我國人對該氏身世知者尚少，茲以其爲舉世聞人，特將其小傳介紹如次：

夏立亞賓生於一八七三年二月十四日，出生地爲缸贊市，家長爲貧寒農人，母葉夫多吉，喜操作歌唱，服從丈夫，愛護子女，夏立亞賓乳名費德爾，八歲即留心音樂與歌劇，十三歲小學畢業時，因聰明過人，護得獎章，因家貧不能再攻讀，遂退學並離開家長，習木匠，自謀生活，母受生計逼迫，以疾病摧殘之弱軀，仍行勉強支持，到船上工作，費德赤疲於應付惡環境之壓迫，某日含淚入教堂，跪神像前，求助乞憐，一八九〇年考入劇團。（未完）

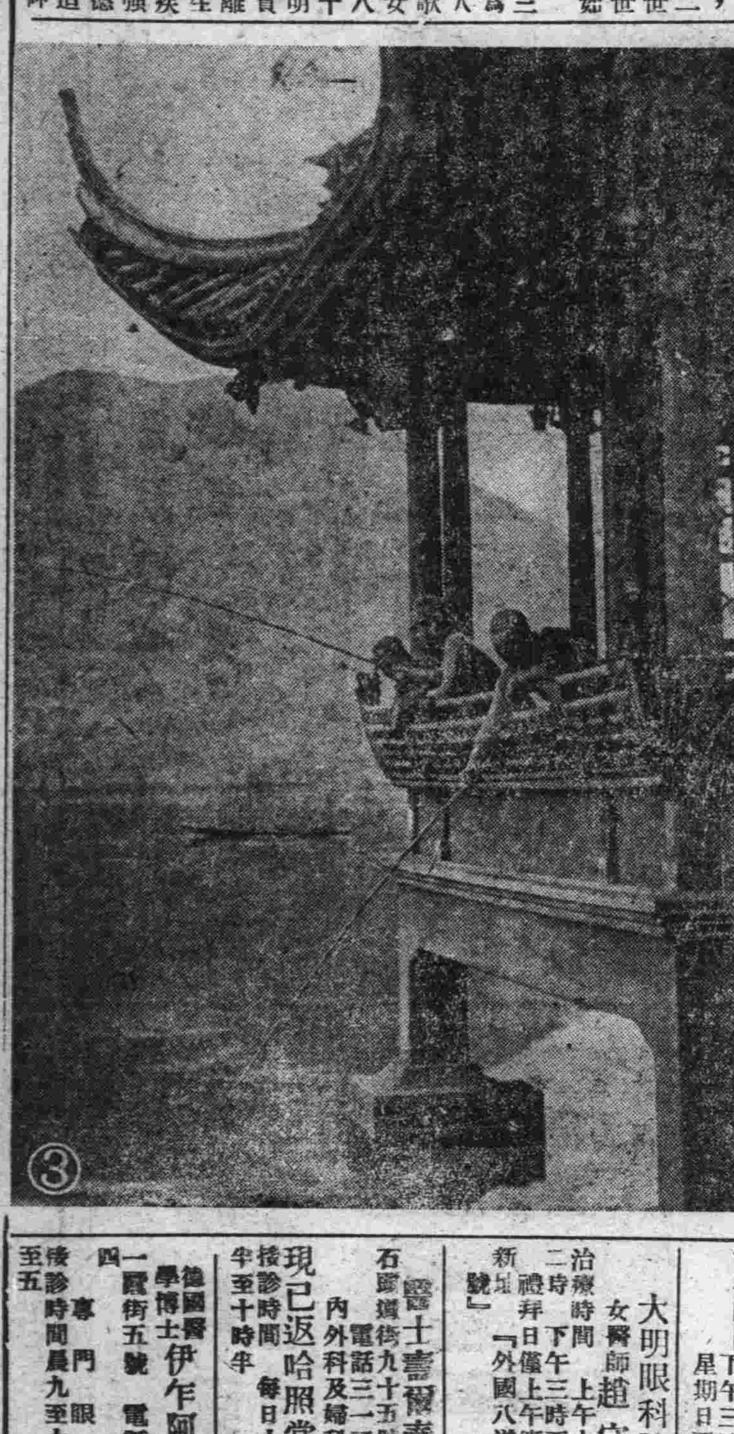

〔凡頌都畔 蔣介石之[illegible]，日軍勇士垂釣之憂旅神情。〕③

孿生兄弟二人 生出僅差十五分間 其兄即可免服兵役

柏林訊：有孿生兄弟，一出世之時刻，僅差十五分鐘，而兄只服數週間兵役即可退伍，弟則須服二年兵役。該兄弟，兄生於十六年前之一九一三年十二月三十日除夕十分之前，弟生於次年元旦午前零時五分，其呱呱之聲，恰係始於一九一四年。按新兵役法，一九一四年以後，所生之男子，非服二年兵役不可云。

中國銀壇三寶 韓蘭根劉繼羣與殷秀岑 下巴都忽然暴長起來

瘦皮猴韓蘭根，胖子殷秀岑，和劉繼群，那天吃完了袁美雲王引的喜酒，回來想到在影壇裏，雖然盡有多少漂亮嬌媚燦爛可愛的女星，但彷彿是她們再不會光顧到這幾位下巴兒短的先生們，不信看哪，胡蝶嫁給下巴長的潘有聲了，袁美雲嫁給下巴尖的王引了，只有這三個同病相憐的，在低氣壓中，過着孤苦的生活，那一天，他們談起這事來，自已總都不相信，下巴兒短，於是便一同跑到鏡子前邊去看，正好是個幻光鏡，像安慰他們似的，給把下巴放大了許多，他們也只好在憂鬱的面孔上，畫出一點笑容吧。

微生昆虫壽命 只蚤能活一年以上

微小生物，其生命必短，蜉蝣變成蟲，僅活數十分鐘，自昔譬爲無果敢之生物。尤當其成蟲之前，須爲十七年之幼蟲。蟬亦須爲三年間之幼蟲，一俟成蟲，二日至四十日間即行死卻。蜂與蟻，有月餘即死者。蠅及蚊四個月。蜉蟋可活半年。令人可惜之蚤，則能活一年二個月云。

梅蘭芳在滬 與小達子在合作

專訊：梅蘭芳在上海約滿，已入天蟾舞台。此次梅劇團出演大上海，每場收入約四千餘圓，其演『探母回令』一夕，收入達五千餘圓，而梅氏每場所拆包銀爲二千餘元，梅祗受千元，餘則全用以助賑救濟難民，梅入天蟾後，將與小達子（李桂春）合作，一演霸王別姬，已經確定。演畢後，即去香港獻…

毛世來在滬 大紅大紫！（續） 號召力不下於梅蘭芳 認名旦芙蓉草爲師

自從毛世來到滬後，黃金大戲院以新角來到，必須耳目一新，遂於三月廿一廿二停演兩天，以便整理內部，決定在廿三晚上毛世來與李萬春同時登台，戲票由廿一上午賣起，票價池座一元五角，樓上一元二角，當天上午票賣一空。凡是頭天買票的人，均贈送李萬春呂布傳呂布戲裝，毛世來花田錯春蘭戲裝照片各一幀，且親筆簽名蓋章，文曰：

……親自簽名 廣送照片……

「李萬春毛世來敬贈，念七年三月下浣，獻藝於黃金大戲院」字樣。世來登台的打砲戲，第一晚爲鐵弓緣英杰烈，第二晚爲花田八錯，第三晚雙釘記。

……名師高徒 典禮隆重……

毛世來登台的頭一天，三月廿二日下午，經孫蘭亭苗勝春的引見，假座大世界的對面三和樓飯館，拜名旦芙蓉草（即趙桐珊）爲師，各舞台名伶及滬上各界名流參與者甚衆。（未完）

德國醫學博士 莊結爾萬 專治淋病皮膚花柳虛弱 道裡外國三道街六十三號 接診時間 八時至十一 午後四時至七時

失照聲明作廢 領名陳益三 住址牡丹江棠雲街 照號吉省部照查字二九六四七號 坐落穆稜縣梨樹鎮鳳山村 地目荒地 面積五十一垧七畝五分 四至 東至黃德有 南至河 西至隋笑秋 北至山根 右記失照自登報日起滿三個月時如無聲請異議者不論落於何人之手均認無效特此聲明 穆稜縣長 袁慶澤 5，3，24

失照聲明作廢 鄙人張廷富有熟地一段計五垧坐落濱江省雙城縣四區杏山堡屯東至本姓西至惠姓南至本姓北至道於大同元年因匪亂燒遺失無論落於何人之手概作無效特此聲明 地主 張廷富

醫學博士 林聶爾特 專治淋病皮膚花柳 膀胱等病 接診時間聘有滿語譯 每日午前九時至十時 午後四時至七時 道裏斜紋街五十號二樓第四戶一二膛子街中間 電話五二二六〇

◎醫林介紹◎

內科小兒科 濟世醫院 京都醫學士 金斗鎔 醫科，齒科醫學士 金殷鍊 時間 自上午九時至下午四時 道外北頭道街七十四號 電話九·二八六一

哈爾濱道裡中國頭道街 明明眼科醫院 醫學博士 石增榮 電話七五一〇 白內障 斜視 復明手術 美容手術 確施 住院有各等病房 疾病問答（須附足信票者）

女醫士 石闊夫司喀牙 地址十四道街三十三號 郵局隔壁 電話（七一九二） 專治婦科產科內科 接診時間 午前九時至十二時 午後三時至五時 大安街五十五號 德國醫院

鏡波小兒科醫院 南滿醫學士 德國留學 吳鏡波 小兒科專門 本院現遷移道裡中國頭道街十一號（即明明眼科醫院隔壁）照常施診 診療時間 上午十時至一時 下午三時至六時 星期日下午休診

大明眼科診療所 女醫師 趙守信 治療時間 上午十時至十二時 下午三時至七時 禮拜日僅上午應診 新址『外國八道街十九號』

醫士 壽爾泰斯 內外科及婦科 石頭道街九十五號二層樓 電話三一三五 現已返哈照常應診 接診時間 每日上午八時半至十時半

德國醫學博士 伊乍阿克 專門眼科 道裡斜紋一道街五號 電話五三〇四 接診時間 晨九至十 下午三至五

醫士林德爾 道裏十四道街五十三號 郵局隔壁 電話三六〇四 專門 產科及婦科各症 接診時間 自八時半至十時 午後四時至六時

德國眼科醫學博士 格利德恩耳 道裡二道街十七號二層樓上萬國農具公司隔壁 電話七五六四號 診療時間 上午十一時至一時 下午五時至七時 寓南崗郵政街七七號

醫士伍拉赫 道裡砲隊街一五三號 電話四九八 專治內科神經心臟病並電療 接診時間 晨九時至十一時 午後四至六時 聘有滿人譯

醫士愛布什甸 專治內科各症 道裡外國七道街十三號 接診時間 上午十一時至十二時 下午五時至七時 電話三七七五

鳳石內科醫院 南滿醫學士 劉鐵城 道裏中國頭道街二十一號 專門內科 診療時間 每日午前十時至午後一時 午後三時至六時 星期只限午前 電話二二五八番

俄醫牙信斯基 專治內科外科皮膚科花柳科 每日午前八時至十時 午後五時至七時 每星期日午前十一時至三時 特請俄國翻譯精通滿語 哈爾濱道裡外國四道街十四

女醫士巴杜申斯喀牙 專治婦人外科及內科各症 接診時間 午前十一時半至二時 午後五時至七時並可約定時間 道裏中央大街一八號 電話西外國二三七番

醫士謝綿托斯基 專門婦科產科內科 道裡中國十道街三十一號 接診時間午後三時至五時

世傳推拿 欒樹庭 小兒科專門 專治小兒百病 在哈開業十四年 小兒不能針藥者注意 道外中五道街路東九號

女醫士梅力尼國夫 專治婦科產科花柳科 道裡外國三道街十八號二樓 接診時間 午前九時至十時 午後四時至六時

醫士渥洛布林司基 道裡中國四道街二十四號第三戶 電話二四五七 專治內科小兒科肺結核 接診十一時至十二時半 午後五至七

醫士周闊五斯及 道裡外國六道街八號房第三戶 電話三三八八 專門耳鼻喉科及外科 接診時間晨十時至十一時半 午後四至六時

漢醫高仲山 統治男婦小兒一切內科病症隨時門診出診 診所正陽十四道街成德堂 電話二九八〇

牙醫

牙醫 亞陸哥斯及愛魯戛 創設於一九一五年 道裏外國三道街七號中央大街拐角 電話四八〇一 應診時間晨九時至二時 午後三時至六時 星期日十時至一時

公共牙科診療所 道裏十四道街三十九號 郵局毘鄰三樓三號 每次診費二角藥費在內

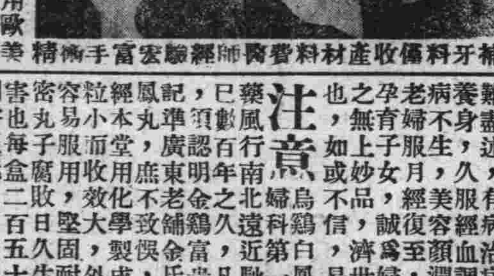

無痛鑲牙 材料採用歐美 通滿語 俄國牙醫 皮里坡吉諾七輻 莫蕭前關 謹啓

牙補牙料牙備收產材料齒醫師經驗宏富手術精美克金

日本齒科醫學士 劉東亮 牙病藥物治療，專門保存，永久不脫 地址哈爾濱景陽街平安電影院南隔壁東亮齒科醫社

第二齒科專門學校教授 牙醫士 陳素梅 貧人免費治療 鑲牙只收材料 道裏外國七道街路南三

烏鷄白鳳丸 （調經大王） （廣東名產）

說明 此丸乃係採取草木金石之精華珍貴藥品，佐以烏鷄白鳳所製成，風行國內數百年之久，頗蒙南北醫藥各界之贊許，保証試用，有效認爲婦科第一之聖藥，凡婦女經血不調，赤白帶下，子宮寒冷，久不受孕，或血虧氣弱，久患小產，或脾胃虛弱：少食無眠，或心腹疼痛，積聚脹滿，七癥八瘕，乾血癆症，骨蒸發熱，氣短咳嗽，頭迷頭暈，耳鳴眼花，五心煩熱，自汗盜汗，心跳心忙，腰疼腿疼、以及產後腹痛，惡露不盡，一切婦女百症，服此烏鷄白鳳丸無不藥到病除，百發百中，萬試萬靈，且此丸又能舒肝運脾，和血養榮，調經利氣，生新補血，驅逐陳瘀，消散凝滯，溫暖寒結，稗種功效筆難盡述，有病治病，無病養身，久服經血調和，百病不生，美容顏潤肌膚，老婦服月經復至，少婦服孕育子女，誠爲婦女科中之無上妙品，濟世之靈丹也，如或不信，曷請一試。

注意 烏鷄白鳳丸，乃婦科第一老牌聖藥，鳳行南北，遠近馳名，業已歷百年之久，凡購藥者，須認明金鷄，富貴商標，記準廣東老舖金氏烏鷄白鳳丸，庶不致俁，且此藥經本堂用化學製成丸劑，衣粒小而收效大，外掛糖衣，容易服用，堅固耐久，不有蜜丸子腐敗，日久生菌而害也，每盒二百五十粒，定價國幣五元。

減價 因此藥初次到哈，特別大減價六扣，凡購烏鷄白鳳丸一盒者只收國幣三元，購一打者只收國幣三十元，外埠函購不加郵費 總經售處哈爾濱道外十五道街路東

金勃先藥房啓

代理 大連華泰藥房，大連德記全棧，奉天[illegible]，招請外埠代理（來函蓋章接洽）

失照聲明作廢 領名伊成章 照號不詳 住址同坐落 坐落二區正白頭甲二屯 地目熟地 面積十晌 四至 東至趙姓 西至本姓 南至道 北至趙姓 右記失照自登報日期滿三個月時如無聲請異議者不論落於任何人之手均認無效特此聲明 雙城縣長 吳奎昌 5，4，6

著名自行車行 新運到大批最優秀的德國自行車 藍牌車 白牌車 飛鷹牌

德商 飛士洋行 總代理處道裡斜紋街三十四號

民生部立案 松島學院招生 哈爾濱道外中十一道街

本校松島職業學院於民生部立案設有日本語專修班（日個立案）且有本市官方準許校舍宿舍和運動場官方認爲合格日人教授得法學費較廉本校設有如左各班

職業班，一學期學費二十五元宿費一律二十元

日語專修班，晝課一學期費二十五元

日語補習班，夜課三個月學費五元

數學補習班，夜課（算術和代數學）

龍光

新設日本口語文法速成班 早班，七點十五分至八點十五分，一班 晚班，八點至九點，九點至十點，兩班 修業期間，兩個月 開學，本月二十五日

高等日語讀本班 午後七時至八時，一班

日語會話班 午後八時至九時，一班

校址：道裡斜紋四蹚街七號

總代理 老頭牌膠皮內外帶 必愛司牌自行車帶

國光車行 自轉車大宗批發店 哈爾濱道外北頭道街大羅新北邊廣和成舊址 電話三〇九三番 支店道裡十三道街 電話六八一八番

商◎務◎印◎書◎局

新備大宗關於化學機汽機車、汽車、醫學、農業、工業、婦女、電學、等各種參考書 編緝詳盡內容豐富分門別類極臻完善滿目琳瑯均我師表誠開逃南針學業捷經務盡實用毫無浮費之弊各界有欲深造或自習上列各系學術者請購讀之必事半而功倍其云一日千里誠非虛擬也

楷體鉛字、清秀俊雅用樂許讚 風行全滿聲譽隆盛 外埠函訂使深歡迎 價目表及字樣函索即寄 地址：哈爾濱道裏一二號至六號明朝體字 批發零售定價克己出貨迅速 同業者之不 電話四一二九

哈爾濱道裡新城大街 電話 四四二九 五〇八八 五七〇五

定製最新流行 西便服 大禮服 協和服 女大衣 女外套 備有大宗現貨 定價極爲低廉

恒順昌 支店新京頭道溝吉野町 電話（長）三·三一七二 三·六七五一

小腹滯重飲食不進之人
每空腹時便感腹痛之人
慢性胃弱面色蒼白之人
心胸嘈雜吐沫發酸之人
肚腹發脹大便不通之人

主治効能
膈食・胃弱・胃炎・胃痛・胸膈痞悶・食積不消・食物不進・惡心嘔吐・酒醉宿醉・吐酸嘈雜・膨脹以及小兒吐乳等症

價目
特大罐 壹元
大罐 伍毛
中罐 參毛
小罐 貳毛
試尼 壹毛

胃腸良藥 谷井博士指導
胃活

本舖 日本大阪市東區南久寶寺町 山田安民藥房
總經理處 哈爾濱八站南馬路 日本賣藥會社
●各埠藥房、洋廣貨舖均有代售

「治牙鑲牙補牙 拔牙口腔外科」
齒科東尚醫院
日本大學 齒科醫學士 黃東尚
道裡外國八道街拐角 應診自上午十一時起下午七時止 星期日上午休診

哈爾濱道裡外國七道街五號
醫師李蔭成 牙科專門
診療時間上午十至一 下午二至五(星期日下午休止)

皮膚病特効藥
亞斯達

聖藥亞斯達素以殺菌力强大毒素消滅迅速收斂作用之効能卓越馳名四遠故一經塗抹立即使其滲透皮膚內部毫無刺激疼癢立止不獨能殺除寄生菌虫尤且能防備分泌物之腐敗亦能使皮膚倍舊嫩細光潤患皮膚病者卽一試以知敝舖言之不謬矣

主治効能
△狗皮癬 △陰囊癬
△水虫子 △疥癬
△面癬 △白狗癬
△疹瘡 △糜爛
其他嬰孩之瘡疙瘩等一搽立好効驗如

定價 金二十戔 金三十五戔 金五十戔 金一圓

發售處 大阪東京 丹平商會藥房
代售處 大連 賣藥會社
奉天 井上誠昌堂
奉天 佐藤廣濟堂
各藥房均有代售

失照聲明作廢

領名	坐落	地目	面積	東至／西至	南至／北至	失照號碼	失照年月	丟失原因
姜遇周	烏吉密保三股流甲	荒熟地	坰或方丈 三一五〇〇	孫占唐／齊殿齡	王儀／王恩陞	紅契	大同元年三月	事變丟失
福順德	元寶鎮保鎮南甲	同	九〇〇〇	界堆	界堆	青字照	同	同
起運堂	老街基保姜家濡甲	同	九〇〇〇	鐵道／馬學田	盧振連／馬學田	紅契	同	同
姜福成	烏吉密保慶喜甲	同	九〇〇〇	楊萬有／劉榮	小河／曷分水	買契	同	同
任盛德	同	同	二二五〇〇	盧分水／河心	孫玉連／李玉德	同	同	同
任惠堂	同	同	九〇〇〇	河心／楊玉春	分水／孫泰祥	同	同	同
鮑丕長	老街基保寺川甲	同	八二五〇	沙振儉／本地	封堆／分水	荒字照	同	同
趙桂榮	街基保由義社三甲	同	四五〇〇	界堆／上鳳林	界堆／首	同	同	同
同	基街保元寶河甲	同	一三七二五	本地／九十九號	封堆／鮑丕長	同	同	同
沙振儉	同	同	二一一九〇	九十八號／封堆	封堆／七十八號	同	同	同
沙振科	大街基保寺川甲	同	二二五〇	道／鮑丕長	封堆／鮑丕長	同	同	同
沙振久	街基保元寶河甲	同	三一〇〇	九十四號／九十六號	一百號／八十號	同	同	同
汪景秀	同	同	一五六五	一百二號／九十八號	封堆／九十六號	同	同	同
允升堂	同南金甲	同	二七〇〇一	命沙河／袁成祥	大泥河／袁茂業	同	同	同
孫永恩	同青川甲	同	六七五〇	四十七號／四十九號	五十一號／四十一號	同	同	同
永安堂	同	同	六七五〇	四十一號／二十號六十九號	五十號／四十一號	同	同	同
天德堂	同	同	九〇〇〇	五十七號／五十九號	界堆／五十一號	同	同	同
泰和堂	同	同	八〇〇〇	五十八號／河	六十號／六十七號	同	同	同
吳永和	同	同	一三五〇〇	恒正堂春／萬庭芳鄭	生堂椿樹堂／璧張連元	同	同	同
趙清泰	街基保青川甲	同	一五七五〇	分水／周國柱	如王連第 姚海慶春堂 趙潤芝永遠堂	同	同	同
郭富	同	同	四五〇〇	五十一號／五十號	五十八號／四十八號	同	同	同
恒正堂	同	同	九〇〇〇	王福堂／吳永和	春生堂吳永和／張連元	同	同	同
張海峰	同	同	四五〇〇	五十一號／六十九號	五十八號／四十九號	同	同	同
王勳閣	老街基保珠子營甲	荒熟地	三三七五〇	分水／張姓	道／張姓	荒字照	大同元年三月	事變丟失
惠豐堂	元寶鎮保楊家店甲	城甸	七一〇九	封堆／河	六七六號／河	同	同	同
盧成和	烏吉密保三股流甲	荒熟地	七五六〇	孫殿盛／張仁	河心／橫道	買契	同	同
劉福	同	荒地	一〇五〇〇	張全盛／張永金	分水／河	同	同	同
王連芳	同	同	六七五〇〇	丁玉璽／孫士海	甸心／小溝	同	同	同
李長明	老街基保二隊甲	荒熟地	二二五〇	王鳳／郭占祥	劉匯泉／郭雲升	同	同	同
張緒庚	烏吉密保三股流甲	同	四五〇〇	朱子彪／鐘雲峰	朱子濤／嶺	荒字照	同	同
王福	同	同	四〇〇〇	孫萬昌／呂殿鈞	孫／孟憲玉	同	同	同
王英洲	同	同	一八〇〇〇	大青山分／水甸溝	福壽堂／嶺分水	買契	同	同
朱子濤	同	同	四五〇〇	福善堂／鐘雲峰	朱子嵩／張緒庚	荒字照	同	同
李士維	元寶鎮保居仁甲	同	四五〇〇	小河／界堆	莊萬春／段有才	紅契	同	同
林富春	烏吉密保三股流甲	同	四五〇〇	倪永福／徐貴	泥河心／六道河子	荒字照	同	同
劉國士	同	同	四五〇〇	何運海／叢士榮	趙金升／姜政海	清字照	同	同
孟照禮	同	同	四〇〇〇	山分水／山分水孟	孫萬昌／山分水	荒字照	同	同
敬業堂	黃玉河子西南岔	荒地	九〇〇〇	德鳳堂／本地	本地／德厚堂	收據	同	同
同	同	同	九〇	本北荒／福潤堂	本荒／明遠堂	同	同	同
同	同	同	一〇〇六三	河／福潤堂	河／本地	同	同	同
三義堂	同	同	六〇一六	慶升堂／河	本荒／孫廣榮	同	同	同
宋大發	老街基保坡南甲	同	一二〇〇	張玉林／宋大發	河／于海亭	紅契	同	同
立錦堂	玻瓈保阜豐甲	街基	三六〇〇〇	李清山／道	侯振五／道	基字部照號碼不詳	同	同

右記失照自登報日起滿一個月時如無聲請異議者不論落於何人之手均認無效特此聲明 珠河縣長 劉實

失照聲明作廢

領名	坐落	地目	面積	東至／西至	南至／北至	失照號碼	失照年月	丟失原因
蔣子卿	八面通清和村陣山屯	荒熟地	四〇〇〇 (垧)	劉寶芳／蔣子卿	閻長儀／道	吉省查字部照二九六一五	大同元年匪亂	匪亂遺失
同	同	同	七五〇	蔣子卿／王樹發	張世德／道	不詳	同	同
蔣和	八面通清和村	同	四三五七〇	分水／張運昌	蔣福／留首章	吉省查字部照三八六九七	同	同

右記失照自登報日起滿三個月後如無聲請異議者不論落於何人之手均認無效特此聲明 5,4,9 穆稜縣長 袁慶澤

失照聲明作廢

領名	坐落	地目	面積	東至／西至	南至／北至	失照號碼	失照年月	丟失原因
宋德魁	下城子保禮信甲朝陽川	荒熟地	一七〇〇〇 (垧)	山上楞／小河	宋德魁／劉獻廷	吉省查字部照第二四一七二號	大同元年	匪亂遺失
同	興源鎮東甸子	同	一七六二〇	大河／王俊才	街基／宋德魁	吉省查字部照第二四一七三號	同	同
宋德元	馬橋河頭道嶺南坡	同	一七五〇〇	山坡／鄒永忠	宋德元／崗根	吉省查字部照第二九五九〇號	同	同
同	興源鎮橡子溝坎	同	一七四六〇	宋德元／陳瑞祥	楊友春／崗分水	吉省查字部照第二四二七九號	同	同
同	同	同	一六八七〇	大道／宋德元	崗下坎／崗分水	吉省查字部照第二四二八〇號	同	同
同	興源鎮康吉村甲腰嶺子孤楡樹	同	一九〇〇〇	山根／山分水	尹鳳山／宋德元	吉省查字部照第二四一七〇號	同	同
同	穆稜站保興隆村	熟地	一〇〇〇〇	山分水／王生	山溝子／山楞	吉省查字部照第二四一六三號	同	同
同	同	同	一一二五〇	山楞／王生	山下楞／山分水	吉省查字部照第二四一六四號	同	同
同	馬橋河頭道嶺南坡	荒熟地	一六〇〇〇	山坡／鄒永忠	山溝／宋德元	吉省清字部照第四八六五九六號	同	同
宋福	興源鎮正陽街	街基方丈	二三〇八〇〇	李增岱／于德泉	正陽街／治安街	吉省街字部照第一〇一五五號	同	同

右記失照自登報日起滿三個月後如無聲請異議者不論落於何人之手均認無效特此聲明 5,3,17 穆稜縣長 袁慶澤

失照聲明作廢

領名	坐落	地目	面積	東至／西至	南至／北至	失照號碼	失照年月	丟失原因
羅慶有	北鄉慶字八家子	原熟	四五〇〇	殷姓／	本主／殷姓	不詳	康德三年十月	失慎丟失
王清廉	東鄉融字楊樹林屯	同	三四四九	婁志明／城壕	婁志明／周長青	同	大同元年三月	同
徐志厚	北鄉昇字城子溝	同	七五〇〇	曲永祥／徐坤厚	道／	同	大同二年七月	埋藏潰亂
黃金聲	縣城北大同街	街基	九八〇方丈六五〇	道／	馬長鴻／張乃儒	同	康德四年十月十四	被匪搶去
同	西鄉富字王家粉房屯	原熟	三〇〇〇	魏榮／王顯明	黃鳳亭／本主	同	同	同
同	同	同	二五〇〇	道／道	黃鳳亭／李蔭堂	同	同	同
同	同	同	五五〇〇	道／道	劉義和／常金才	同	同	同
王積玉	東鄉滿字王德富井	同	三七三〇	劉德升／王善昌	李義信／本主	同	大同元年	事變遺失
張志斌	東鄉滿字二十八井屯	原熟	三三九〇	高雅軒／竇姓	本主／到向和	不詳	大同元年	事變遺失
白和	北鄉昇字二道溝子	同	二五〇	白坤／白福	本主／王玉和	同	康德四年二月	被竊丟失
于福	南鄉樂字劉家屯	同	六一七一	王清林／呂省太	張盛起／李福玉	同	康德四年九月	不慎遺失
馬長有	東鄉融字水師營	同	八一〇	楊春喜／	楊春喜／季殿山	同	康德四年十月	同
金龍	東鄉滿字沈家屯	同	三五〇〇	張有／郭景玉	金勛祥／金勛祥	同	大同元年	事變遺失
稽振東	西鄉教字孫楡樹	同	四六三〇	高萬香／王福林	李忠／王福林	同	同	同
黃順	東鄉滿字高家屯	同	四〇七〇	／高毓田	／本主	同	同	同
王晉陞	縣城	街基	方丈 一五〇〇〇〇	田義成／道	范明昇／道	同	民國九年九月	被匪遺失
劉明禮	北鄉昇字箕嶺	原熟	一二二四〇	李景山／劉德銀	劉明祥／宮玉岡	同	大同元年	事變遺失

右記失照自登報日期滿三個月時如無聲請異議者不論落於何人之手均認無效特此聲明 5,4,12 呼蘭縣長 單作善

失照聲明作廢

領名	坐落	地目	面積	東至／西至	南至／北至	失照號碼	失照年月	丟失原因
高玉璽	沿江西北段尚家園子	蒙八生計	六三四〇 (坰)	高玉成／楊向榮	蒙界／戴戍功	不詳	大同元年四月	因事變掩埋損失
高玉璽	沿江西北段尚家園子	原荒	四一六〇	王繼霖／本界	／高亮	同	同	同
王起堯	順東村泉田甲樂字二井	同	四〇〇〇	董貴德／本界	樂字三井／樂字頭井	同	大同元年三月	被匪損失
王起堯	同	同	一九〇〇〇	本界／孫永寬	樂字三井／樂字頭井	同	同	同
王起堯	同	同	二五〇〇〇	本界／本界	樂字三井／樂字頭井	同	同	同
王起堯	同	同	一四〇〇〇	萬順和／本界	樂字一井／樂字頭井	同	同	同
王起堯	同	同	二〇〇〇	本界／畢蚕昌	樂字一井／樂字頭井	同	同	同
王起堯	同	同	一五〇〇〇	本界／本界	樂字二井／樂字頭井	同	同	同
松濤山	啓明村啓幸甲和字五井	同	六五六六〇	王義／郭尚堂	肇源界／王義	同	大同元年五月	同
曾廣輝	樂字十二井	同	一五〇〇〇	楊萬山／本界	謝雲龍／韓汝三	同	大同元年三月	同

右記失照自登報日起滿三個月時如無聲請異議者無論落於何人之手均認無效特此聲明 5,4,14 肇州縣長 張東璧

有患梅毒花柳等病者注意

遲啓者因有法國醫生(列拉依博士)新發明一種丸藥(即是服霖命哥果)專治淋病尿道受過梅毒與毒串及花柳各等病凡服此藥者無不發生效也惟對此淋病患者小便痛疼如服該藥立即可止故此項丸藥分爲一號二號三號若花柳病較輕者僅用一二號雅能立即全愈重者得服一二三完畢即收速效而此藥之証明前在法國巴黎已經醫學博士化驗有效特此通知住址遷移中央大街(即外國二道街)

廣濟大藥房
自動電話二八一二號 信箱三百一十四號